

BEDIENUNGSANLEITUNG

SENSORBILDSCHIRMSTEUERUNG

Deutsch

UTY-DTGY
UTY-DTGG

Inhalt

EINLEITUNG

■ SICHERHEITSVORKEHRUNGEN

■ SYSTEMÜBERBLICK

- 1 Komposition der grundlegenden Bildschirmanzeigen ...5
- 2 Bezeichnungen der Teile.....6
- 3 Terminologie.....7
- 4 Steuergerät.....9
- 5 Passwort Bestätigung9
- 6 Organisation von Gruppen.....10

INITIALISIERUNG

*Vor Gebrauch immer erst initialisieren.

■ Initialisierungsprozedur..... 11

Kapitel 1 MONITOR

■ 1-1 Monitor

- 1-1-1 Hauptsächliche Anzeigen im Monitorbetrieb12
- 1-1-2 Zwischen den Anzeigeformaten für den "Betriebsüberwachung" Bildschirm umschalten13
- 1-1-3 Anzeige der Gruppenhierarchie ändern14
- 1-1-4 Änderungsbereich für die "Betriebsüberwachung" Bildschirmanzeige.....14
- 1-1-5 Wählen und Deaktivieren in einer einzigen Innengerätegruppe.....14
- 1-1-6 Alle Innengerätegruppen wählen.....15
- 1-1-7 Deaktivierung aller Innengerätegruppen.....15
- 1-1-8 Inbetriebnahme (EIN) aller Innengeräte in einer Gruppe15
- 1-1-9 Ausschalten (AUS) aller Innengeräte in einer Gruppe.15
- 1-1-10 Inbetriebnahme (EIN) der gewählten Gruppe von Innengeräten16
- 1-1-11 Ausschalten (AUS) der gewählten Gruppe von Innengeräten16
- 1-1-12 Erweiterung der Anzeige der Bezeichnungen der Gruppe von Innengeräten.....16

- 1-1-13 Prüfung der Fehlerliste, wenn ein Fehler auftritt16
- 1-1-14 Wahl der Gruppe von Innengeräten, die gesteuert werden sollen.....17

Kapitel 2 STEUERUNG

■ 2-1 Steuerung

- 2-1-1 Hauptsächliche Bildschirmanzeigen der Steuerung18
- 2-1-2 Betriebseinstellung Ein/Aus19
- 2-1-3 Einstellung der Betriebsart.....19
- 2-1-4 Einstellung der Temperatur19
- 2-1-5 Einstellung der Ventilatoren (Luftfluss).....20
- 2-1-6 Einstellung des Fernbedienverbots20
- 2-1-7 Zeigt den "Andere Einstellungen" Bildschirm an20
- 2-1-8 Einstellung "Ausblasrichtung(auf/ab)"21
- 2-1-9 Einstellung "Ausblasrichtung(rechts/links)"..21
- 2-1-10 Einstellung des "Eco." Betriebs.....21
- 2-1-11 Einstellung des "Frostschutz" Betriebs.....21
- 2-1-12 Neueinstellung des "Filter"22
- 2-1-13 Testbetrieb22
- 2-1-14 Prüfung des "Spezialzustand" einer Innengerätegruppe22
- 2-1-15 Beendigung der Einstellung über den "Andere Einstellungen" Bildschirm.....23
- 2-1-16 Abschluss der "Betriebseinstellung"23
- 2-1-17 Anzeige des "Benutzereinstellung/Speicherdaten" Bildschirms.....23
- 2-1-18 Anzeige des "Zeitplaneinstellung" Bildschirms24

Kapitel 3 EINSTELLUNG

Mit einem * gekennzeichnete Posten sind Initialisierungsposten.

■ 3-1 Spracheinstellung

- * 3-1-1 Beginn der Systeminitialisierung25
- 3-1-2 Nach Systeminitialisierung.....25

■ 3-2 Einstellung des Datums

3-2-1	Einstellung des Datums für den Hauptbildschirm	26
* 3-2-2	Einstellung des derzeitigen Datums und der Zeit.....	27
* 3-2-3	Wahl des Anzeigeformats für das Datum	27
* 3-2-4	Wahl des Anzeigeformats für die Zeit.....	27
3-2-5	Einstellung der Sommerzeit.....	27
3-2-6	Einstellung der automatischen Systemuhr.....	28
3-2-7	Einstellung der Systemuhr von Hand	28

■ 3-3 Gruppeneinstellung

3-3-1	Hauptbildschirm für die Gruppeneinstellung.....	29
3-3-2	Eine neue Gruppe einstellen	30
3-3-3	Änderung der Einstellung einer Gruppe oder Fernbedienungsgruppe.....	32
3-3-4	Eine Fernbedienungsgruppe der Gruppe hinzufügen	34
3-3-5	Eine Gruppe oder Fernbedienungsgruppe innerhalb der gleichen Gruppe verschieben	34
3-3-6	Eine Gruppe oder Fernbedienungsgruppe in eine andere Gruppe verschieben	35
3-3-7	Eine Gruppe oder Fernbedienungsgruppe löschen	35
3-3-8	Die Datei mit der Kompositionsliste der Gruppe auf einen externen Datenträger einschreiben	36
3-3-9	Die Datei mit der Kompositionsliste aus einem externen Datenspeicher herauslesen.....	36
3-3-10	Die Konfigurationsdatei für eine Gruppe in der Sensorbildschirmsteuerung mit einem Computer bearbeiten	37

■ 3-4 Zeitplan Einstellung

3-4-1	Hauptbildschirm für die Zeitplan Einstellung	42
3-4-2	Einstellung eines neuen Zeitplans.....	44
3-4-3	Aktivierung/Deaktivierung der eingestellten Zeitpläne	45
3-4-4	Namen eines Zeitplans ändern.....	45
3-4-5	Einen Zeitplan kopieren	46

3-4-6	Einen Zeitplan löschen.....	46
3-4-7	Einstellung einer Gruppe oder Fernbedienungsgruppe, die nach einem Zeitplanin Betrieb genommen werden soll.	47
3-4-8	Nach Zeitplan arbeitende Geräte aus einer Gruppe löschen.....	48
3-4-9	Ein neues Betriebsmuster einstellen	48
3-4-10	Änderung der Betriebsmuster.....	50
3-4-11	Ein Betriebsmuster löschen	51
3-4-12	Ein Betriebsmuster einstellen	51
3-4-13	Änderung der benutzerdef. Einstellung.	53
3-4-14	Den benutzerdef. Tag löschen.....	54
3-4-15	Änderung der Prioritätenfolge der benutzerdef. Einstellung.	55
3-4-16	Beispiel für die Einstellung eines Zeitplans	55

■ 3-5 Passwort einstellen

3-5-1	Hauptbildschirm für die Einstellung des Passworts	58
3-5-2	Verwaltung der Zugriffsrechte auf die Benutzereinstellungen	58
3-5-3	Das Passwort für die Benutzereinstellungen ändern.....	60
3-5-4	Verwaltung der Zugriffsrechte auf die Einstellungen der Betriebssteuerung	62
3-5-5	Das Passwort für die Betriebseinstellung ändern	63

■ 3-6 Installationseinstellung

3-6-1	Hauptbildschirm für die Installer Einstellungen	64
* 3-6-2	Installer Einstellungen	66
* 3-6-3	Einstellung der Adresse auf der Sensorbildschirmsteuerung des Hauptgerätes.....	66
* 3-6-4	Registrierung der Innengeräte.....	67
* 3-6-5	Registrierung der Innengeräte in der Reihenfolge der Kühltssystemadressen	67
* 3-6-6	Registrierung der Innengeräte in der Reihenfolge ihres Betriebs	68
* 3-6-7	Änderung der Reihenfolge der registrierten Innengeräte	70
* 3-6-8	Registrierung eines Innengerät hinzufügen	70

3-6-9	Registrierte Innengeräte löschen	71
3-6-10	Registrierung von Innengeräten über externe Dateneingabe	72
3-6-11	Einschreiben der Registrierungsdaten für die Innengeräte	73
3-6-12	Bearbeitung der System Konfigurationsdatei der Sensorbildschirmsteuerung über einen Computer	74
3-6-13	Einstellung externer Eingangssignale	76
	■ Einstellung für den Nothalt des Systems über externe Eingangssignale	76
	■ Einstellung, welche das System über externe Eingangssignale auf "Alle Ein/Alle Aus" schaltet	76
	■ Betriebseinstellungen über externe Eingangssignale ausschalten	77
3-6-14	Einstellung der angezeigten Temperatureinheit	77
	■ Einstellung der angezeigten Temperatureinheit	77
3-6-15	Einstellung des einstellbaren Temperaturbereichs	77
	■ Einstellung des einstellbaren Temperaturbereichs	78
	■ Einstellung der einstellbaren Temperaturbereiche für die einzelnen Betriebsarten	78
	■ Ausschaltung der Einstellung der einstellbaren Temperaturbereiche	78
3-6-16	Einstellung von Bedienungssperren für die Fernbedienungen	79
3-6-17	Änderung des Passwortes für die Installer Einstellung	80

Kapitel 4 EINSTELLUNG DER AUSSTATTUNG

■ 4-1 Einstellung der Ausstattung

4-1-1	Hauptbildschirm für die bevorzugten Einstellungen	81
4-1-2	Einstellung der Positionsverschiebung für den Sensorbildschirm	82
4-1-3	Einstellung der Zeit bis zur Ausschaltung der Hintergrundbeleuchtung	83
4-1-4	Einstellung der automatischen Hintergrundbeleuchtung bei Auftreten von Fehlern	84

4-1-5	Einstellung der Helligkeit der Hintergrundbeleuchtung	84
4-1-6	Einstellung der Bestätigung der Bedienung mittels Piepton	85
4-1-7	Einstellung des Pieptons für Fehleralarme	85
4-1-8	Die Oberfläche des Sensorbildschirms sauber wischen	86

Kapitel 5 Historien

■ 5-1 Anzeige der Historien

5-1-1	Hauptbildschirm für die Protokolleinstellungen	87
5-1-2	Anzeige des Fehlerprotokolls	88
5-1-3	Einschreiben der Fehlerprotokolldatei auf einen externen Datenträger	89
5-1-4	Alle Fehlerhistorien löschen	90
5-1-5	Anzeige der Statushistorien	90
5-1-6	Einschreiben der Daten von der Statushistorien auf einen externen Datenträger	91
5-1-7	Alle Statushistorien löschen	91
5-1-8	Anzeige der Statushistorien	92
5-1-9	Einschreiben der Betriebshistorien auf einen externen Datenträger	92
5-1-10	Alle Betriebshistorie löschen	93
5-1-11	Anzeige von Versionsinformationen	93

Kapitel 6 ANDERES

■ 6-1 Außenabmessungen

94

■ 6-2 Technische Daten

95

■ 6-3 Fehlerkode

95

EINLEITUNG

■ SICHERHEITSVORKEHRUNGEN

- Die in der Bedienungsanleitung aufgeführten "SICHERHEITSVORKEHRUNGEN" enthalten wichtige, Ihre Sicherheit betreffende Informationen. Bitte halten Sie diese ein.
- Beziehen Sie sich hinsichtlich der Einzelheiten der Bedienungsanleitung.
- Bitten Sie die Kunden, die Bedienungsanleitung griffbereit aufzubewahren, damit man sich evetuell in der Zukunft zum Beispiel bei Verlegungen oder Reparaturen des Gerätes darauf beziehen kann.

 WARNUNG	Dieses Symbol kennzeichnet Prozeduren, bei deren unsachgemäßer Durchführung es zu tödlichen Unfällen oder schweren Verletzungen des Benutzers kommen kann.
<ul style="list-style-type: none">• Unterbrechen Sie bei Störungen (Brandgeruch etc.) den Betrieb sofort, schalten die Stromversorgung aus und setzen sich mit autorisiertem Kundendienstpersonal in Verbindung.	
<ul style="list-style-type: none">• Beschädigte Kabel bitte nicht selbst modifizieren oder reparieren. Beauftragen Sie autorisiertes Kundendienstpersonal damit. Falsch durchgeführte Arbeiten könnten zu elektrischen Schlägen oder Feuer führen.	
<ul style="list-style-type: none">• Dieses Gerät enthält Teile, die vom Benutzer selbst nicht gewartet werden können. Wenden Sie sich hinsichtlich Reparaturen immer an autorisiertes Kundendienstpersonal.	
<ul style="list-style-type: none">• Bitte beraten Sie sich mit autorisiertem Kundendienstpersonal hinsichtlich Ausbau und Installation des Gerätes.	
<ul style="list-style-type: none">• Nicht mit nassen Händen berühren. Dies könnte zu elektrischen Schlägen führen.	
<ul style="list-style-type: none">• Wenn Kinder in der Lage sein sollten, sich dem Gerät zu nähern, ergreifen Sie bitte entsprechende Vorsichtsmaßnahmen, um zu verhindern, dass sie das Gerät erreichen können.	
<ul style="list-style-type: none">• Bitte nicht selbst modifizieren oder reparieren. Dies könnte zu Störungen oder Unfällen führen.	
<ul style="list-style-type: none">• In der Nähe des Gerätes nicht brennbare Gase verwenden. Entweichendes Gas könnte zu Feuerentwicklung führen.	

 VORSICHT	Dieses Symbol kennzeichnet Prozeduren, bei deren unsachgemäßer Ausführung es zu Verletzungen des Benutzers oder Sachschäden kommen kann.
<ul style="list-style-type: none">• Keine Flüssigkeit enthaltende Behälter auf das Gerät stellen. Dies könnte zu Hitzeentwicklung, Feuer oder elektrischen Schlägen führen.	
<ul style="list-style-type: none">• Das Gerät nicht direkt Wasser aussetzen. Dies könnte zu Störungen, Hitzeentwicklung oder elektrischen Schlägen führen.	
<ul style="list-style-type: none">• Die Verpackungsmaterialien auf sichere Weise entsorgen. Die Verpackungsbeutel aus Plastik zerreißen und so entsorgen, dass Kinder nicht damit spielen können. Wenn Kinder mit den Originalplastikbeutel spielen, besteht die Gefahr von Erstickung.	
<ul style="list-style-type: none">• In einem Umkreis von etwa 1 m keine anderen elektrischen Geräte aufstellen. Dies könnte zu Fehlfunktionen oder Störungen führen.	
<ul style="list-style-type: none">• In der Nähe dieses Gerätes kein offenes Feuer verwenden oder Heizungsgeräte einsetzen. Dies kann zu Störungen führen.	
<ul style="list-style-type: none">• Die Schalter nicht mit scharfen Gegenständen berühren. Dies könnte zu Verletzungen, Störungen oder elektrischen Schlägen führen.	
<ul style="list-style-type: none">• Nicht Gegenstände in die Spaltöffnungen dieses Gerätes stecken. Dies könnte zu Störungen, Erhitzung oder elektrischen Schlägen führen.	
<ul style="list-style-type: none">• Die Oberfläche des Sensorbildschirms nicht mit anderen Dingen als dem zugehörigen Touch-Stift oder Ihren Fingern bedienen. Anderenfalls könnte die Oberfläche zerkratzen und es so zu Störungen kommen.	

SYSTEMÜBERBLICK

1 Komposition der grundlegenden Bildschirmanzeigen

Der Bildschirm der Sensorbildschirmsteuerung umfasst 3 Funktionen: Überwachung, Steuerung und Einstellung.

MONITOR (Kapitel 1)

(Betriebsüberwachung)



Symbol



Liste

STEUERUNG (Kapitel 2)

(Betriebssteuerung)



Betriebseinstellung



Andere Einstellung

Einstellungen

(Betriebseinstellung)

EINSTELLUNG (Kapitel 3)

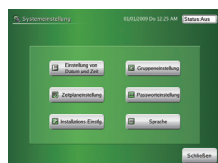

EINSTELLUNG

EINSTELLUNG DER AUSSTATTUNG (Kapitel 4)



EINSTELLUNG DER AUSSTATTUNG

Historien (Kapitel 5)



Historien

- * 3-1 Spracheinstellung
- * 3-2 Einstellung des Datums
- 3-3 Gruppeneinstellung
- 3-4 Zeitplan Einstellung
- 3-5 Passwort einstellen
- * 3-6 Installationseinstellung

4-1 Einstellung der Ausstattung

5-1 Anzeige der Historien

*: Einschließlich Initialisierung.

2 Bezeichnungen der Teile

SENSORBILDSCHIRMSTEUERUNG (UTY-DTG*)

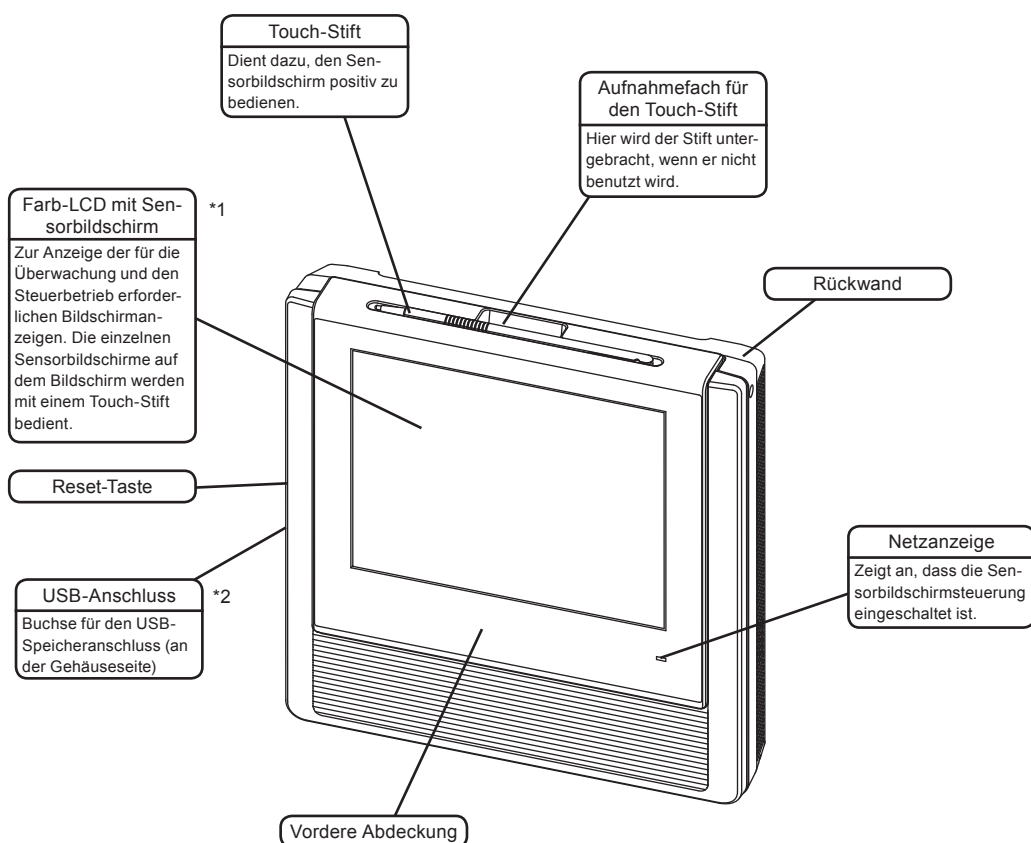

*1 Hinweis

Die Bedienung des Sensorbildschirms betreffende Vorsichtsmaßnahme: Den Sensorbildschirm so bedienen, dass er mit dem Touchpen (oder dem Finger) senkrecht berührt und wieder losgelassen wird. Wenn er schräg losgelassen wird, kann er eventuell nicht ordnungsgemäß funktionieren.

*2 Hinweise

- Manche USB-Speicher können unter Umständen vom Steuergerät des Sensorbildschirms nicht erkannt werden. Wenn der Speicher nicht erkannt werden sollte, drücken Sie bitte die Reset-Taste nach Ablösen des USB-Speichers vom Steuergerät des Sensorbildschirms. Anschließend den USB-Speicher erneut anschließen.
- Verwenden Sie einen USB Speicher ohne "Schreibschutzschalter".
- Verwenden Sie FAT16 oder FAT32 als USB Speicherformat.

3 Terminologie

• Begriffe im Zusammenhang mit der Steuerung

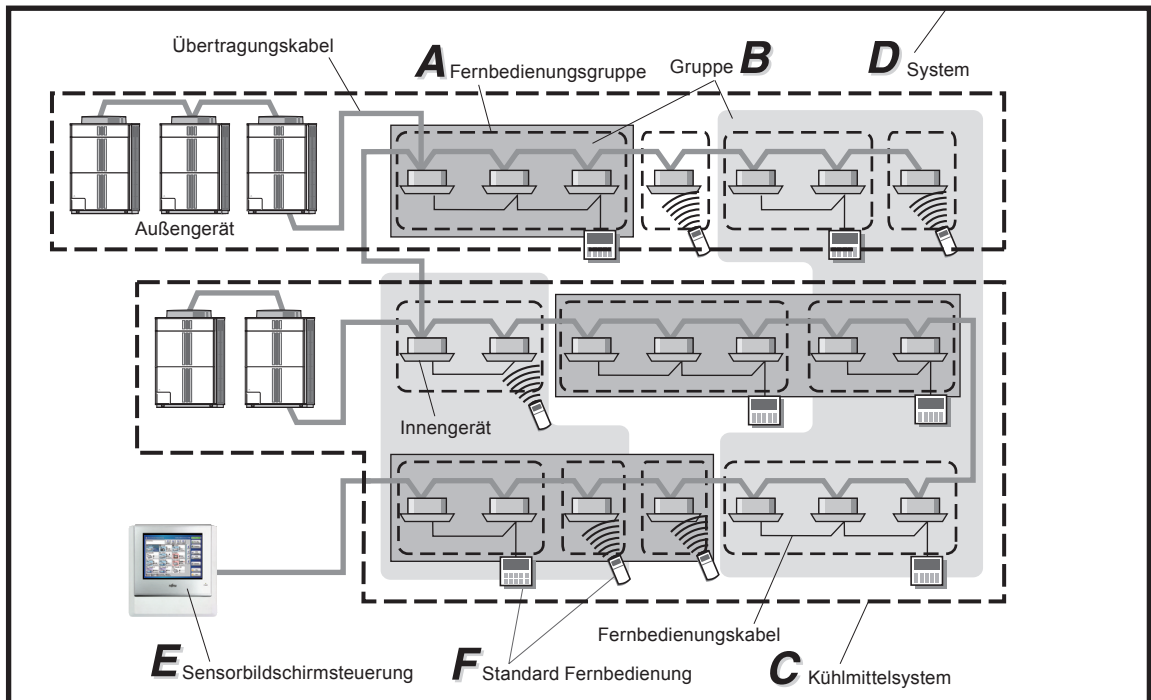

A Fernbedienungsgruppe:
Dies ist die Gruppe der Innengeräte, für die über ein Fernsteuerkabel angeschlossen wurde, oder ein einzelnes Innengerät.

B Gruppe:
Kollektiv zur einheitlichen Steuerung einer oder mehrerer Fernbedienungsgruppen.

C Kühlmittelsystem:
Dies ist ein aus Innengeräten, Außengeräten sowie den betreffenden Steuergeräten aufgebautes System. Alle Einheiten und die betreffenden Geräte werden über Rohre mit dem gleichen Kühlmittel versorgt.

D System:
Hier handelt es sich um alle Innengeräte, Außengeräte sowie die betreffenden Steuergeräte (Sensorbildschirmsteuerungen, Standard Fernbedienungen), die über das gleiche Übertragungskabel miteinander verbunden sind.

E

Sensorbildschirmsteuerung:

Die Sensorbildschirmsteuerung ist eine Fernbedienung, die eine zentralisierte Steuerung mehrerer Innengeräte erlaubt. Eine Sensorbildschirmsteuerung kann den Betrieb der Innengeräte und Zeitschalter von drei Anlagen steuern: alle, eine Gruppe und Einzelgeräte. Darüber hinaus kann die Sensorbildschirmsteuerung bis zu 400 Innengeräte und 64 Gruppe steuern.

F

Standard Fernbedienung:

Die Standard Fernbedienung ist eine Fernbedienung, welche diejenigen Innengeräte steuert, die in Fernbedienungsgruppen zusammengefasst wurden. Es gibt vier Arten von Standard Fernbedienungen: verdrahtete Fernbedienung, drahtlose Fernbedienung, einfache Fernbedienung und externe Schaltersteuerung.

•Begriffe im Zusammenhang mit den Adressen

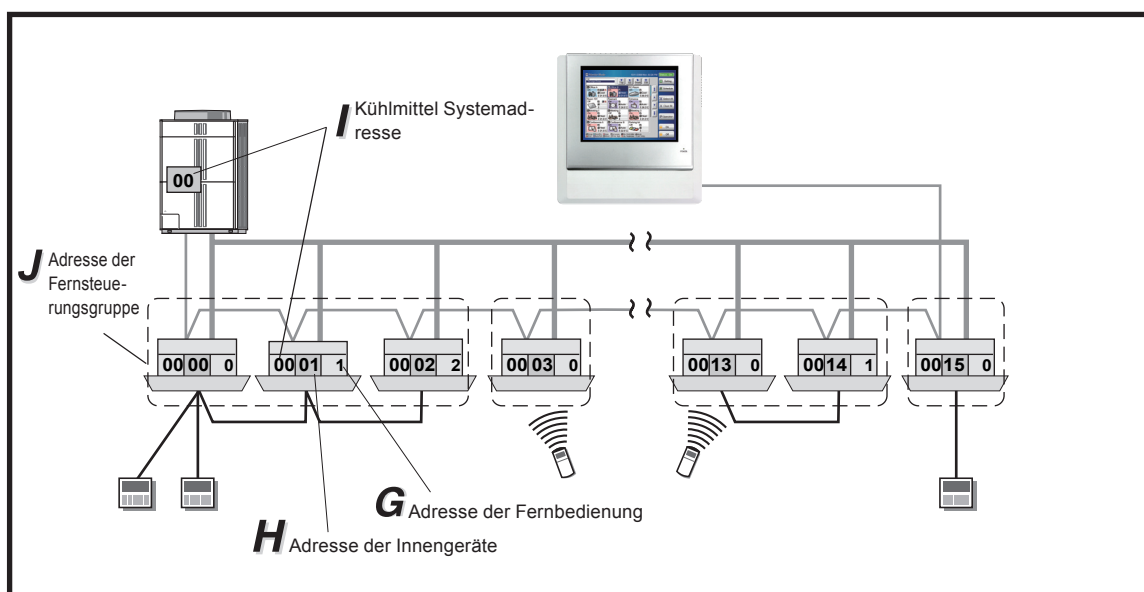
**G**

Adresse der Fernbedienung (0-15):

Dies ist die ID, die individuell den die einzelnen Fernbedienungsgruppen bildenden Innengeräten zugeordnet ist und dient deren Steuerung.

H

Adresse der Innengeräte (00 - 63):

Dies ist die ID, die individuell den einzelnen Innengeräten zugeordnet ist und dient deren Steuerung.

I

Kühlmittel Systemadresse (0 - 99):

Dies ist die ID, die individuell den einzelnen Kühlsystemen zugeordnet ist und dient deren Steuerung.

J

Adresse der Fernsteuerungsgruppe:

Die Adresse der Fernsteuerungsgruppe setzt sich aus der Fernbedienungsadresse "0", der Adresse des Kühlsystems und der Adresse des Innengerätes zusammen.

4 Steuergerät

Die über den Sensorbildschirmsteuerung steuerbaren Geräte haben die in der nachstehenden Abbildung gezeigten Aufbau.

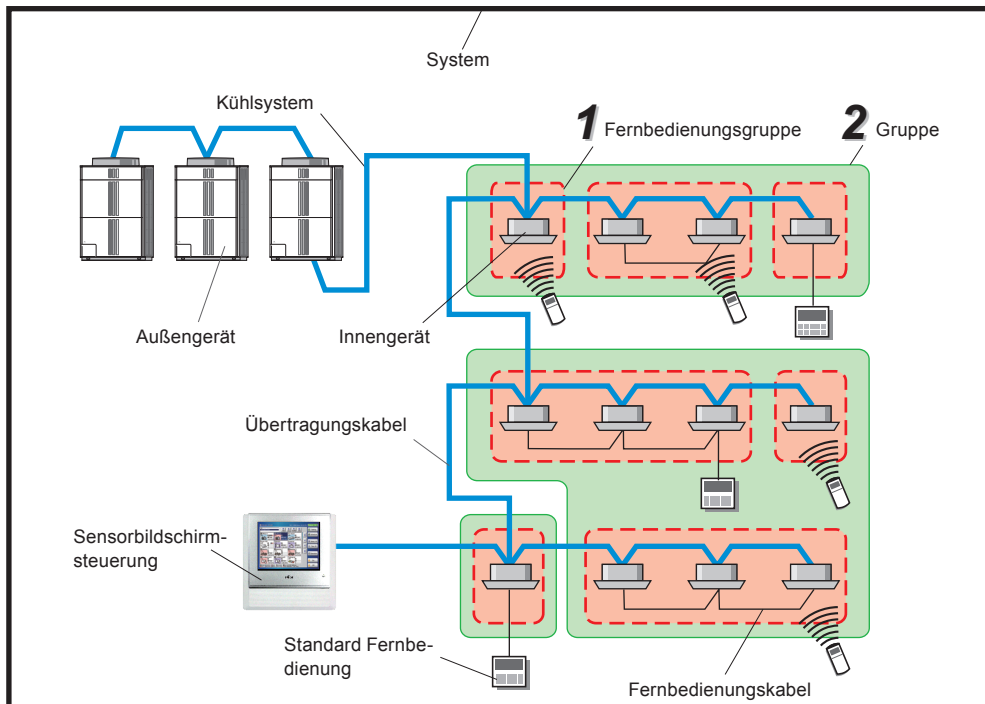

1	Fernbedienungsgruppe	Eine Gruppe von Innengeräten, die über ein Fernsteuerkabel mit der Standardfernbedienung verbunden sind. Diese Gruppe arbeitet auf Befehlen von der Standard Fernbedienung basierend unter den gleichen Bedingungen.
2	Gruppe	Einheit, deren kombinierte Steuerung (Überwachung, Steuerung) über eine oder mehrere Fernbedienungsgruppen vorgenommen wird.

5 Passwort Bestätigung

Die Arten der Beziehungen zwischen den Passwörtern, die über dieses Steuergerät eingestellt werden können, sind wie folgt.:

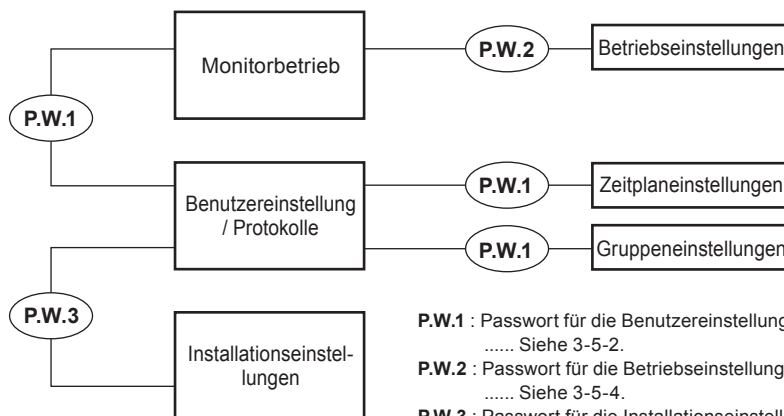

P.W.1 : Passwort für die Benutzereinstellung / die Protokolle
..... Siehe 3-5-2.
P.W.2 : Passwort für die Betriebseinstellungen
..... Siehe 3-5-4.
P.W.3 : Passwort für die Installationseinstellungen
..... Siehe 3-6-17.

6 Organisation von Gruppen

Die folgenden Konfigurationen können über die Sensorbildschirmsteuerung gehandhabt werden:

Die Gruppeneinheiten können wie unten dargestellt über die Sensorbildschirmsteuerung in bis zu drei Hierarchien von Fernbedienungsgruppen unterteilt gesteuert werden.

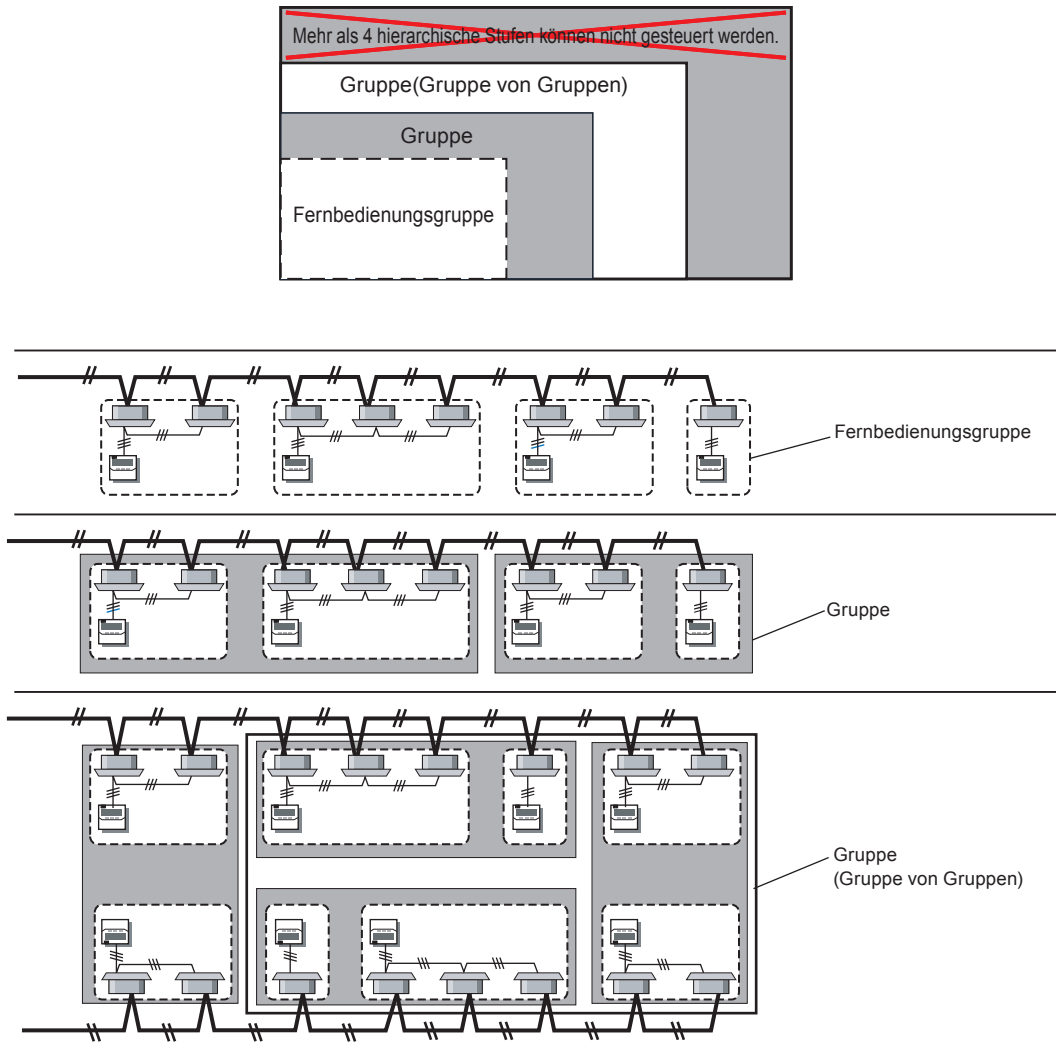

INITIALISIERUNG

■ Initialisierungsprozedur

Nachdem die Installationsarbeiten für die Sensorbildschirmsteuerung abgeschlossen sind, eine Initialisierung entsprechend der folgenden Prozedur durchführen, bevor sie das System in Betrieb nehmen.

Betrieb nehmen.



Die Stromversorgung einschalten



Datumseinstellung



Einstellung des Installationsprogramms



Betriebsanfang
Vorbereitungen fertig

Immer die unten gezeigten Posten einstellen.

3-1 Spracheinstellung

3-1-1 Beginn der Systeminitialisierung 25

3-1-2 Nach Systeminitialisierung..... 25

3-2 Einstellung des Datums

3-2-2 Einstellung des derzeitigen Datums und der Zeit..... 27

3-2-3 Wahl des Anzeigeformats für das Datum 27

3-2-4 Wahl des Anzeigeformats für die Zeit..... 27

Immer die unten gezeigten Posten einstellen.

3-6 Installationseinstellung

3-6-2 Installer Einstellungen 66

3-6-3 Einstellung der Adresse auf der Sensorbildschirmsteuerung des Hauptgerätes 66

*Die Innengeräte nach einer der in den Abschnitten 3.6.4 bis 3.6.7. beschriebenen Verfahren registrieren.

3-6-4 Registrierung der Innengeräte 67

3-6-5 Registrierung der Innengeräte in der Reihenfolge der Kühlsystemadressen 67

3-6-6 Registrierung der Innengeräte in der Reihenfolge ihres Betriebs . 68

3-6-7 Änderung der Reihenfolge der registrierten Innengeräte 70

3-6-8 Registrierung eines Innengerät hinzufügen 70

Nach Abschluss der Initialisierung werden die Benutzereinstellungen und ein Verlaufsbildschirm angezeigt.

Kapitel 1 MONITOR

1-1 Monitor

1-1-1 Hauptsächliche Anzeigen im Monitorbetrieb

Betriebsüberwachung (Symbol)

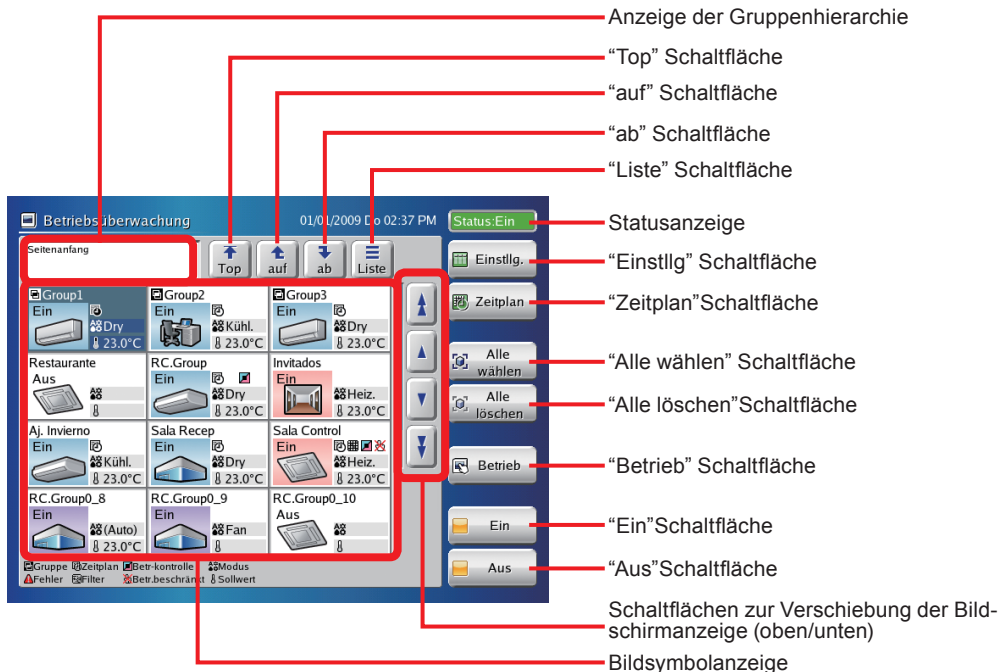

Hinweise

"Status" Liste der Statusanzeigen

Status: Ein	Innengeräte innerhalb des Systems sind in Betrieb.
Status: Aus	Alle Innengeräte sind ausgeschaltet.
Status: Fehler	An einem oder mehreren Innengeräten ist ein Fehler aufgetreten.
Not-Aus	Eines oder mehrere der Innengeräte sind notausgeschaltet worden.

Betriebsüberwachung (Liste)

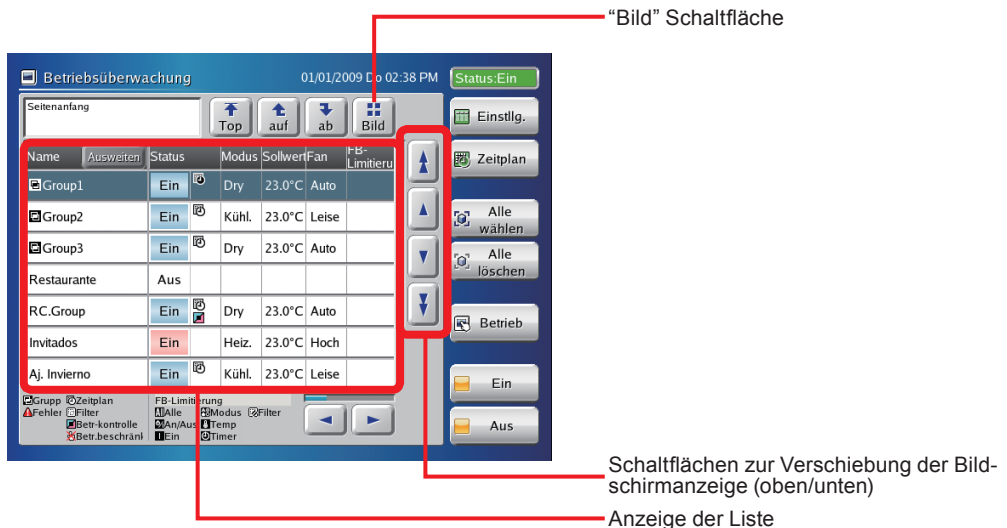

1-1-2 Zwischen den Anzeigeformaten für den “Betriebsüberwachung” Bildschirm umschalten

Betriebsüberwachung (Symbol)

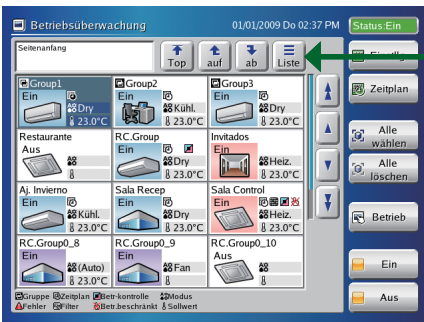

Betriebsüberwachung (Liste)



- Schaltet den “Betriebsüberwachung” Bildschirm auf “Bild” oder “Liste”.

1 Wenn der “Betriebsüberwachung” Bildschirm auf “Bild” geschaltet ist, auf die “Liste” Schaltfläche drücken.

- ◆ Der “Betriebsüberwachung” Bildschirm schaltet sich auf die “Liste” Anzeige.

2 Wenn der “Betriebsüberwachung” Bildschirm auf die “Liste” Anzeige geschaltet ist, auf die “Bild” Schaltfläche drücken.

- ◆ Der “Betriebsüberwachung” Bildschirm schaltet sich auf die “Bild” Anzeige.

Hinweise

Beschreibung der “Bild” Anzeige



Hinweise

“Bild” Anzeigeliste

Bildsymbol	Name	Inhalt
	Gruppe	Gruppe
	Fehler	Fehler
	Kühl/Dry (Hellblau)	Kühlen oder Trocknen
	Auto/Fan (Hellpurpurn)	Automatischer oder Ventilatorbetrieb
	Wärme (Hellrosa)	Heizen
	Mix (Hellgrau)	Mehrer Betriebsarten sind in der gleichen Gruppe gemischt.
	Zeitplan	Der Zeitplanschalter ist eingestellt.
	Filter	Filterreinigung Warnzeichen
	Betr.-kontrolle	Die Betriebsart der Innen- und Außengeräte ist geregelt.
	Betr.beschränkt	Der Betrieb ist für alle Funktionen eingeschränkt.

Bildsymbol	Name	Inhalt
	Modus	Betriebsart
	Temperatur-einstellung	Temperatur einstellen
	Alle	Alle Funktionen der Standard Fernbedienung sind ausgeschaltet
	Ein/Aus	Die EIN/AUS Bedienung der Standard Fernbedienung ist verboten
	Ein	Die EIN Bedienung der Standard Fernbedienung ist verboten
	Modus	Die Bedienung der Standard Fernbedienung ist verboten
	Temperatur	Die Einstellung der Temperatur mit der Standard Fernbedienung ist verboten
	Timer	Die Einstellung des Zeitschalters mit der Standard Fernbedienung ist verboten
	Filter	Die Bedienung der Standard Fernbedienung zur Rückstellung der Filter ist verboten

1-1-3 Anzeige der Gruppenhierarchie ändern

Betriebsüberwachung (Symbol)

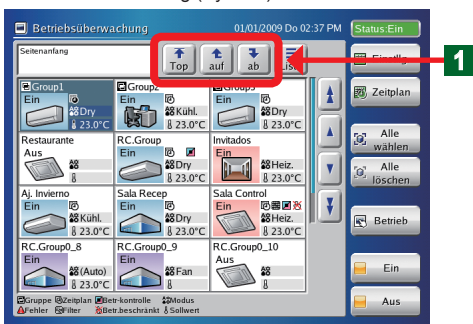

- 1 Wird verwendet, wenn die Hierarchie der auf dem "Betriebsüberwachung" Bildschirm angezeigten Gruppe geändert wird.

Hinweise

Die folgenden drei Schaltflächen verschieben den Bildschirm für die Gruppenhierarchie.

	Geht zur Hierarchie an der Oberseite des Bildschirms
	Verschiebt den Bildschirm zur nächst höheren Hierarchie
	Verschiebt den Bildschirm zur nächst niedrigeren Hierarchie

1-1-4 Änderungsbereich für die "Betriebsüberwachung" Bildschirmanzeige

Betriebsüberwachung (Symbol)

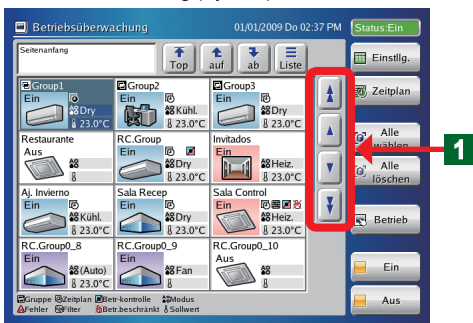

- 1 Den Bildschirm mit Hilfe der Auf/Ab und Links/Rechts Schaltflächen auf dem "Betriebsüberwachung" Bildschirm durchlaufen lassen. Prüfen Sie diejenigen Posten, die nicht im Rahmen einer einzigen Bildschirmanzeige angezeigt werden können, in dem Sie den Bildschirm durchlaufen lassen.

Hinweise

Die folgenden 6 Schaltflächen lassen den Bildschirm durchlaufen.

	Lässt den Bildschirm seitenweise nach oben durchlaufen.
	Lässt den Bildschirm seitenweise nach unten durchlaufen.
	Lässt den Bildschirm zeilenweise nach oben durchlaufen.
	Lässt den Bildschirm zeilenweise nach unten durchlaufen.
	Lässt den Bildschirm jeweils um eine Spalte nach links durchlaufen. (wirkt nur bei der Listenanzeige)
	Lässt den Bildschirm jeweils um eine Spalte nach rechts durchlaufen. (wirkt nur bei der Listenanzeige)

Betriebsüberwachung (Liste)

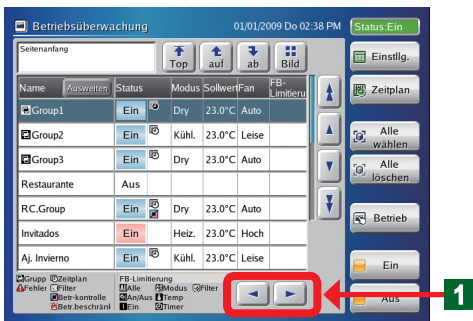

1-1-5 Wählen und Deaktivieren in einer einzigen Innengerätegruppe

Betriebsüberwachung (Symbol)

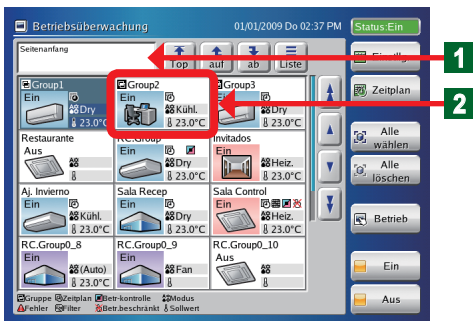

- 1 Begrenzt die Gruppe, die Sie aus der Anzeige der Gruppenhierarchie auswählen wollen. Die eingeschränkte "Fernbedienungsgruppe" oder "Gruppe" wird dann auf dem Bildschirm angezeigt.

- 2 Das betreffende Innengerät wählen.

- ◆ Das gewählte Innengerät geht dann in den gewählten Zustand (blau) über.
- Wenn das Gerät im gewählten Zustand (blau) noch einmal neu gewählt wird, wird die Wahl wieder aufgehoben.

1-1-6 Alle Innengerätegruppen wählen

Betriebsüberwachung (Symbol)

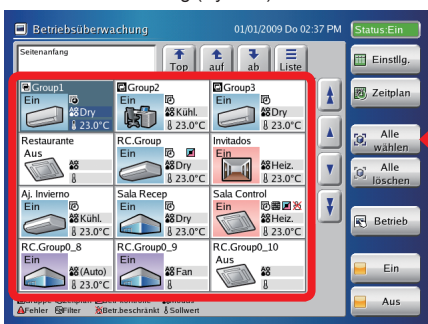

- Wählen Sie alle "Fernbedienungsgruppe" oder "Gruppe" Innengeräte aus der angezeigten Hierarchie.

1 Klicken Sie auf die "Alle wählen" Schaltfläche.

- ◆ Alle gewählten Innengeräte werden in den gewählten Zustand (blau) geschaltet.

1-1-7 Deaktivierung aller Innengerätegruppen

Betriebsüberwachung (Symbol)

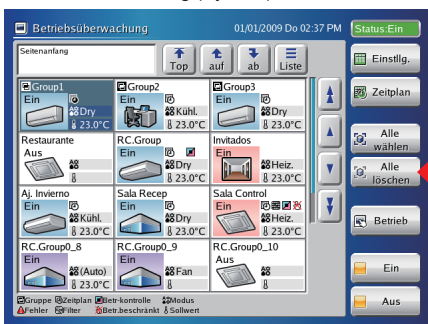

- Alle angezeigten "Fernbedienungsgruppe" oder "Gruppe" Innengeräte der Hierarchie abwählen.

1 Klicken Sie auf die "Alle löschen" Schaltfläche.

- ◆ Alle gewählten Innengeräte werden in den deaktivierten Zustand geschaltet.

1-1-8 Inbetriebnahme (EIN) aller Innengeräte in einer Gruppe

Betriebsüberwachung (Symbol)

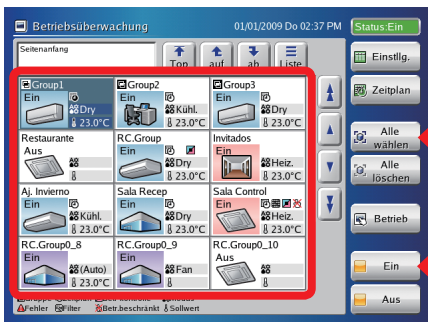

1 Klicken Sie auf die "Alle wählen" Schaltfläche.

- ◆ Alle "Fernbedienungsgruppe" oder "Gruppe" Innengeräte der angezeigten Hierarchie werden gewählt (blau).

2 Klicken Sie auf die "Ein" Schaltfläche.

- ◆ Alle gewählten Innengeräte werden in Betrieb genommen.

Hinweis

Wenn unter "Betriebseinstellung" ein Passwort eingestellt wird, muss dieses Passwort hier eingegeben werden.

1-1-9 Ausschalten (AUS) aller Innengeräte in einer Gruppe.

Betriebsüberwachung (Symbol)

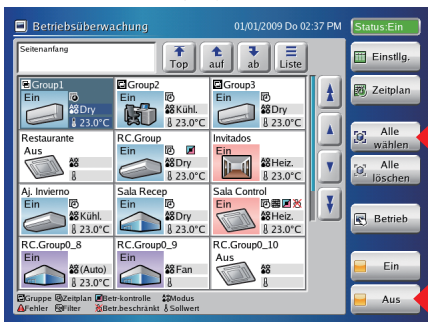

1 Klicken Sie auf die "Alle wählen" Schaltfläche.

- ◆ Alle "Fernbedienungsgruppe" oder "Gruppe" Innengeräte der angezeigten Hierarchie werden gewählt (blau).

2 Klicken Sie auf die "Aus" Schaltfläche.

- ◆ Alle gewählten Innengeräte werden ausgeschaltet.

Hinweis

Wenn unter "Betriebseinstellung" ein Passwort eingestellt wird, muss dieses Passwort hier eingegeben werden.

1-1-10 Inbetriebnahme (EIN) der gewählten Gruppe von Innengeräten

Betriebsüberwachung (Symbol)

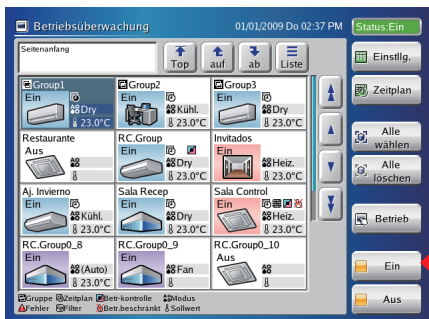

- Wählen Sie die betreffenden Innengeräte aus der "Fernbedienungsgruppe" oder "Gruppe" auf dem "Betriebsüberwachung" Bildschirm.

- ◆ Die Innengeräte werden daraufhin im gewählten Zustand (blau) angezeigt.

1 Klicken Sie auf die "Ein" Schaltfläche.

- ◆ Die Innengeräte nehmen unter den voreingestellten Bedingungen den Betrieb auf.

Hinweis

Wenn unter "Betriebseinstellung" ein Passwort eingestellt wird, muss dieses Passwort hier eingegeben werden.

1-1-11 Ausschalten (AUS) der gewählten Gruppe von Innengeräten

Betriebsüberwachung (Symbol)

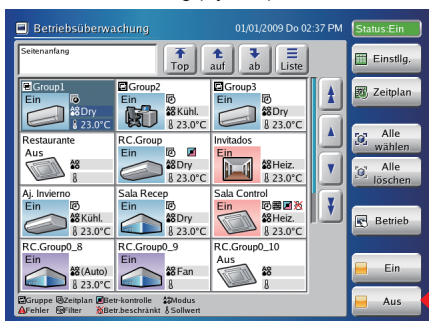

- ◆ Wählen Sie die betreffenden in Betrieb befindlichen Innengeräte aus der "Fernbedienungsgruppe" oder "Gruppe" auf dem "Betriebsüberwachung" Bildschirm.

- ◆ Die Innengeräte werden daraufhin im gewählten Zustand (blau) angezeigt.

1 Klicken Sie auf die "Aus" Schaltfläche.

- ◆ Betrieb der gewählten Innengeräte wird unterbrochen.

Hinweis

Wenn unter "Betriebseinstellung" ein Passwort eingestellt wird, muss dieses Passwort hier eingegeben werden.

1-1-12 Erweiterung der Anzeige der Bezeichnungen der Gruppe von Innengeräten

Betriebsüberwachung (Liste)

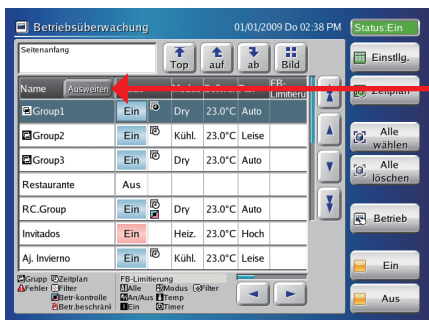

- Wenn der Name der Innengerätegruppe länger ist als der Anzeigebereich auf dem "Liste" Bildschirm, den Anzeigerahmen so weit ausdehnen, dass der ganze Name angezeigt wird.

1 Klicken Sie auf die "Ausweiten" Schaltfläche.

- Der Anzeigerahmen für die Namen wird ausgedehnt und der ganze Name angezeigt.
Klicken Sie auf die "Zurück" Schaltfläche, um die Anzeige wieder auf den ursprünglichen Zustand zurückzuschalten.

1-1-13 Prüfung der Fehlerliste, wenn ein Fehler auftritt

Betriebsüberwachung (Symbol) / Fehlerliste

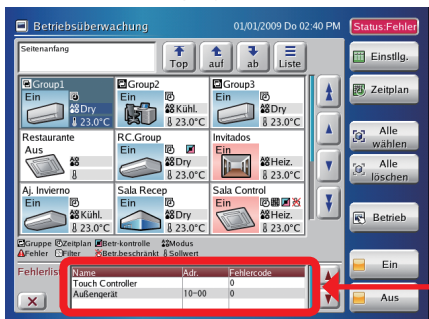

1 Wenn ein Fehler auftritt, öffnet sich am unteren Bildschirmrand das "Fehlerliste" Fenster.

Hinweis

Die 3 Posten "Name", "Adr." und "Fehlercode" werden im "Fehlerliste" Fenster angezeigt. Die Posten werden sowohl in der "Bild" als auch in der "Liste" Anzeigart dargestellt. Wenn es jedoch nicht einen einzigen Fehler gibt, wird auch das "Fehlerliste" Fenster nicht angezeigt.

Betriebsüberwachung (Liste) / Fehlerliste

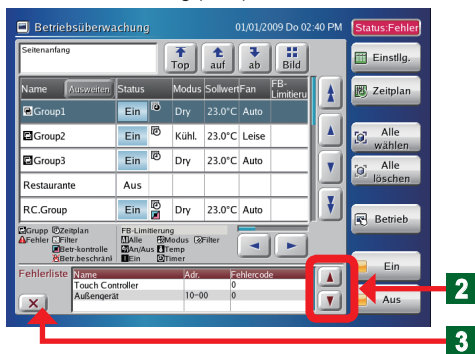

- 1 Wenn es am oberen oder unteren Rand des "Fehlerliste" Fensters auf dem Bildschirm nicht sichtbare Posten gibt, lassen Sie die Anzeige durch klicken auf die "▲" oder "▼" Schaltflächen nach oben oder unten durchlaufen.
- 2 Klicken Sie auf die "X" Schaltfläche, um das "Fehlerliste" Fenster wieder zu schließen.

Betriebsüberwachung (Liste) / Fehlerliste

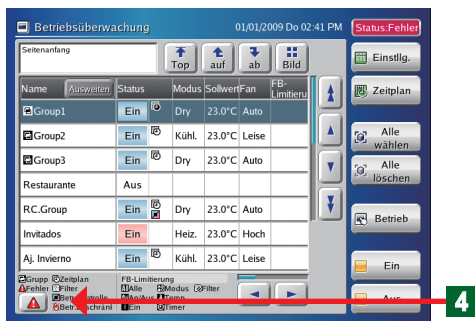

- 3 Wenn die "Fehlerliste" Schaltfläche geklickt wird, wird das "⚠" Fenster erneut geöffnet.

Hinweis

Die "Fehlerliste" Schaltfläche wird angezeigt, wenn das "Fehlerliste" Fenster geschlossen wurde.

- Die "Fehlerliste" Schaltfläche wird kontinuierlich angezeigt, bis der Fehler behoben ist.

1-1-14 Wahl der Gruppe von Innengeräten, die gesteuert werden sollen

Betriebsüberwachung (Symbol)

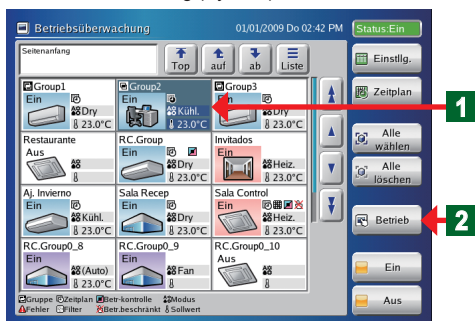

- 1 Die betreffenden, in Betrieb befindlichen Innengeräte aus "Fernbedienungsgruppe" oder "Gruppe" auf dem "Betriebsüberwachung" Bildschirm auswählen.
- ♦ Die Innengeräte werden daraufhin im gewählten Zustand angezeigt.

Hinweis

Wenn im Rahmen der "Betriebseinstellung" ein Passwort eingestellt wurde, muss dieses Passwort hier eingegeben werden.

Betriebsüberwachung (Liste)

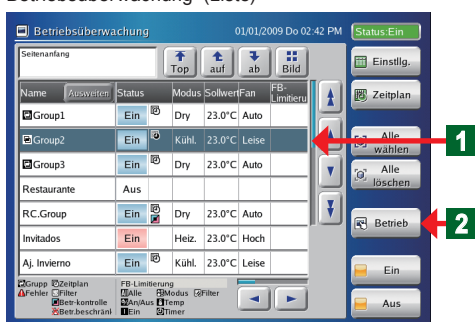

- 2 Klicken Sie auf die "Betrieb" Schaltfläche.
- ♦ Der "Betriebseinstellung" Bildschirm öffnet sich.

Kapitel 2 STEUERUNG

2-1 Steuerung

2-1-1 Hauptsächliche Bildschirmanzeigen der Steuerung

Betriebseinstellung

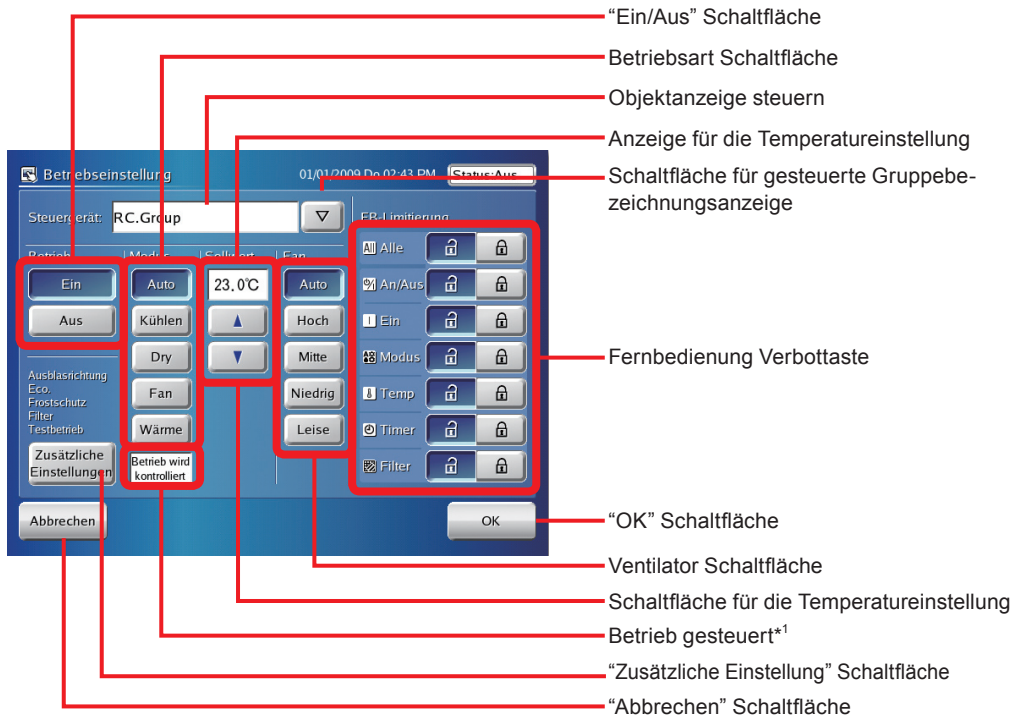

*1. Leuchtet auf, wenn der Betrieb über die Hauptsteuerung gesteuert wird.

Andere Einstellung



2-1-2 Betriebseinstellung Ein/Aus

Betriebseinstellung

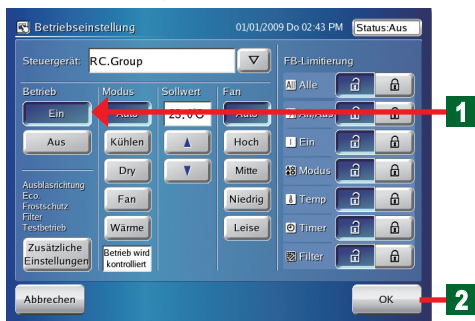

- 1 Klicken Sie auf die "Ein" Schaltfläche.
 - Die Inbetriebnahme der gewählten (blau) Innengeräte wird vorgenommen. Wenn die "Aus" Schaltfläche geklickt wird, wird die Einstellung der Abschaltung vorgenommen.

- 2 Klicken Sie auf die "OK" Schaltfläche.

♦ Die eingestellten Inhalte werden durchgeführt.

Hinweis

Wenn die "▽" Schaltfläche unter "Steuergerät" auf dem "Betriebseinstellung" Bildschirm geklickt wird, wird die gewählte "Fernbediengungsgruppe" oder "Gruppe" angezeigt.

2-1-3 Einstellung der Betriebsart

Betriebseinstellung



- 1 Klicken Sie auf die Schaltfläche der zu wählenden Betriebsart.

Hinweis

Wenn die Funktion für die betreffende Einheit nicht existiert, kann auch die Einstellung nicht gewählt werden. Schaltflächen für Funktionen, deren Bedienung eingeschränkt wird, lassen sich nicht betätigen.

Hinweis

Wenn "Betr-kontrolle" angezeigt wird, liegen keine Rechte für die Wahl von Kühlen oder Heizen vor.

2-1-4 Einstellung der Temperatur

Betriebseinstellung



- 1 Wählen Sie die Temperatur mit Hilfe der "▲" Schaltfläche" und der "▼" Schaltfläche. Prüfen Sie die eingestellte Temperatur im Anzeigebereich.

Hinweis

Wenn die "▲" oder "▼" Schaltflächen gedrückt werden, wird die Celsius Anzeige angezeigt und die Temperatur in 0.5°C Schritten und bei der Fahrenheit Anzeige in 1°F Schritten herauf- oder heruntergeregelt.

Hinweise

Hier unterscheidet sich der einstellbare Temperaturbereich für die einzelnen Betriebsarten.

Beziehen Sie sich hinsichtlich der einstellbaren Temperaturbereiche auf "Einstellung des Temperaturbereichs".

Temperatureinheit	Celsius (°C)	Fahrenheit (°F)
Einstelltemperatur (Auto, Kühl, Trocken)	18°C-30°C	64°F - 88°F
Einstelltemperatur (Heizung)	10°C-30°C	48°F - 88°F

Hinweis

Für das Heizen kann der Temperaturbereich von 10°C bis 15°C (48°F bis 58°F) unter Umständen je nach der Art des Modells des Innengerätes nicht einstellbar sein.

2-1-5 Einstellung der Ventilatoren (Luftfluss)

Betriebseinstellung



- 1 Klicken Sie auf die gewünschte Schaltfläche aus dem Abschnitt "Fan" Betrieb.

Hinweis

Die fünf Posten "Auto", "Hoch", "Mitte", "Low" und "Leise" können im Abschnitt "Fan" Betrieb gewählt werden.

Hinweis

Wenn die Funktion für die betreffende Einheit nicht existiert, kann auch die Einstellung nicht gewählt werden. Schaltflächen für Funktionen, deren Bedienung eingeschränkt wird, lassen sich nicht betätigen.

2-1-6 Einstellung des Fernbedienverbots

Betriebseinstellung



- Diese Einstellung steuert zentral die einzelnen Geräte der Klimaanlage, in dem sie eine Bedienung über die an jede einzelne Fernbedienungsgruppe oder Gerätegruppe angeschlossene Standard Fernbedienung verhindert.

- 1 Wählen Sie den zu regelnden Posten, dessen Steuerung über die Fernbedienung gesperrt werden soll und klicken dann auf diese Schaltfläche.

Hinweis

Die wählbaren Posten umfassen die folgenden 7 Punkte: "Alle", "Ein/Aus", "Ein", "Modus", "Temp", "Timer" und "Filter".

Hinweis

Wenn die Schaltfläche für eine Regelgröße nicht gedrückt wird (Anzeige wird ausgeschaltet), gibt es für diese Posten keine die Einstellung betreffenden Einschränkungen. Fragen Sie dies bitte beim Manager nach.

Hinweise

Die hier einstellbare Funktion hat den folgenden Inhalt.

Fernbedienverbot	Inhalt
Alle	Der Betrieb für alle Steuerfunktionen ist entweder ein- oder ausgeschaltet.
Ein/Aus	"Ein/Aus" Betrieb ist ein- oder ausgeschaltet.
Ein	"Ein" Betrieb ist ein- oder ausgeschaltet.
Temperatur	"Temp" Betrieb ist ein- oder ausgeschaltet.

Fernbedienverbot	Inhalt
Modus	"Modus" Betrieb ist ein- oder ausgeschaltet.
Timer	"Timer" Betrieb der Fernbedienung ist ein- oder ausgeschaltet.
Filter	"Filter" Betrieb ist ein- oder ausgeschaltet.

2-1-7 Zeigt den "Andere Einstellungen" Bildschirm an

Betriebseinstellung



- 1 Klicken Sie auf die "Andere Einstellungen" Schaltfläche.

- ◆ Der "Andere Einstellungen" Bildschirm öffnet sich.

2-1-8 Einstellung "Ausblasrichtung(auf/ab)"

Andere Einstellung

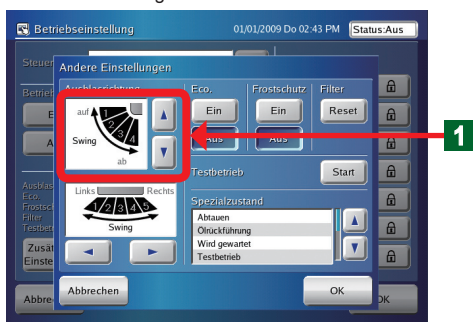

- 1 Den vertikalen Schwenkwinkel mit Hilfe der "▲" Schaltfläche und der "▼" Schaltfläche einstellen.

→ 1 ↔ 2 ↔ 3 ↔ 4 ↔ SCHWENKFUNKTION ←

Hinweis

Wenn die Funktion für die betreffende Einheit nicht existiert, kann auch die Einstellung nicht gewählt werden.

Hinweis

Im Rahmen der "auf/ab Schwenk" Betriebswahl können vier Schwenkwinkel (1 bis 4) gewählt werden.

2-1-9 Einstellung "Ausblasrichtung(rechts/links)"

Andere Einstellung

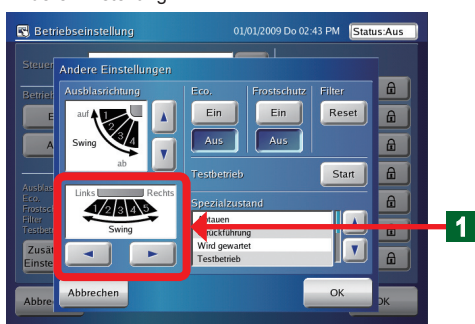

- 1 Den horizontalen Schwenkwinkel mit Hilfe der "◀" Schaltfläche und der "▶" Schaltfläche einstellen.

→ 1 ↔ 2 ↔ 3 ↔ 4 ↔ 5 ↔ SCHWENKFUNKTION ←

Hinweis

Wenn die Funktion für die betreffende Einheit nicht existiert, kann auch die Einstellung nicht gewählt werden.

Hinweis

Im Rahmen der "rechts/links Schwenk" Betriebswahl können fünf Schwenkwinkel (1 bis 5) gewählt werden.

2-1-10 Einstellung des "Eco." Betriebs

Andere Einstellung

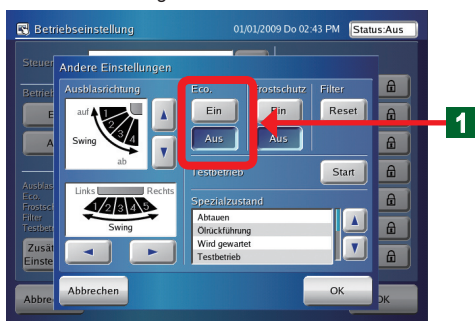

- 1 Klicken Sie auf die "Ein" Schaltfläche oder die "Aus" Schaltfläche. Daraufhin wird der "Eco." Betrieb eingestellt/neu eingestellt.

Hinweis

Wenn die Funktion für die betreffende Einheit nicht existiert, kann auch die Einstellung nicht gewählt werden.

2-1-11 Einstellung des "Frostschutz" Betriebs

Andere Einstellung

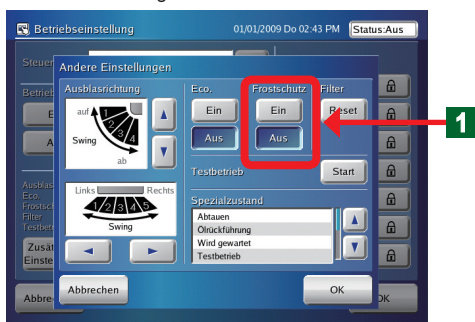

- 1 Klicken Sie auf die "Ein" Schaltfläche oder die "Aus" Schaltfläche. Die Einstellung/Neueinstellung des "Frostschutz" Betriebs wird vorgenommen.

Hinweis

Wenn die Funktion für die betreffende Einheit nicht existiert, kann auch die Einstellung nicht gewählt werden.

Hinweis

"Frostschutz" ist eine Funktion, die bei ausgeschalteter Klimaanlage bei niedrigen Temperaturen heizt, um das Einfrieren von Wasserleitungen und Geräten in Gegenden, in denen die Außentemperatur unter den Gefrierpunkt fallen kann, zu verhindern. Wenn sich Wasserleitungen weit von der Einheit entfernt oder in Außenwänden befinden, kann diese Funktion möglicherweise keinen ausreichenden Frostschutz bieten.

2-1-12 Neueinstellung des "Filter"

Andere Einstellung



- 1 Klicken Sie auf die "Reset" Schaltfläche.

Hinweis

Wenn die Funktion für die betreffende Einheit nicht existiert, kann auch die Einstellung nicht gewählt werden.

Hinweis

Das "Filter" zeigt das am betreffenden Innengerät eingestellte Reinigungsintervall für den Luftfilter an.
Die Anzeige neu einstellen, wenn der Filter gereinigt wurde.

2-1-13 Testbetrieb

Andere Einstellung



- 1 Klicken Sie auf die "Start" Schaltfläche.

Hinweis

Der auf dem Bildschirm "Betriebs-einstellung" gewählte Testbetrieb wird aufgenommen.

Hinweise

Der Testbetrieb kann entsprechend der folgenden zwei Verfahren neu eingestellt werden.

- ① Automatische Neueinstellung nach Ablauf einer Frist von 60 Minuten.
- ② Neueinstellung nachdem der Betrieb unterbrochen wurde.

2-1-14 Prüfung des "Spezialzustand" einer Innengerätegruppe

Andere Einstellung

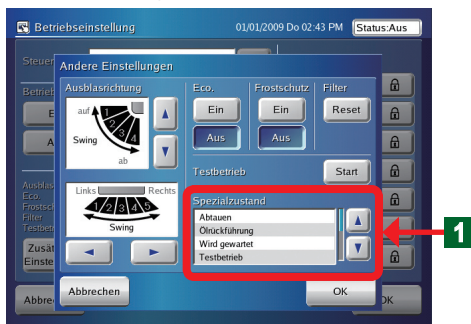

- 1 Der derzeitige Sonderzustand des Systems wird in dem Abschnitt "Spezialzustand" auf dem "Andere Einstellungen" Bildschirm angezeigt.

Hinweise

Die folgenden werden im Anzeigeabschnitt "Spezialzustand" angezeigt.

"Spezialzustand" Anzeigeposten	Inhalt
Stand by (Abtauen)	Entfrostonbetrieb
Stand by (Ölrückführung)	Ölrückgewinnungsbetrieb
Wird gewartet	Da sich das System im Wartungsbetrieb befindet, kann das Gerät nicht in Betrieb genommen werden.
Masterinnengerät	Für das Innengerät liegen Kühl- und Heizrechte vor.
Master gesteuert (Innengerät)	Das Innengerät wird durch ein Innengerät gesteuert, für welches Wahlrechte für den Kühl- und Heizbetrieb vorliegen.
Außengerät gesteuert (Innengerät)	Das Innengerät wird durch ein Außengerät gesteuert, für welches Wahlrechte für den Kühl- und Heizbetrieb vorliegen.
Testbetrieb	Testbetrieb
Widerspruch Betriebsart	Andere Betriebsart
Automatische Adressierung	Regelt die automatische Adressenfunktion.

2-1-15 Beendigung der Einstellung über den "Andere Einstellungen" Bildschirm

Andere Einstellung



1 Wenn das "Andere Einstellungen" beendet wurde, auf die Schaltfläche "OK" klicken.

- Der Einstellbetrieb wird durchgeführt.
- ◆ Der "Andere Einstellungen" Bildschirm wird ausgeblendet.

2-1-16 Abschluss der "Betriebseinstellung"

Betriebseinstellung



1 Wenn die "Betriebseinstellung" beendet wurde, auf die Schaltfläche "OK" klicken.

- Der Einstellbetrieb wird durchgeführt.
- ◆ Der "Betriebsüberwachung" Bildschirm öffnet sich.

2-1-17 Anzeige des "Benutzereinstellung/Speicherdaten" Bildschirms

Betriebsüberwachung (Symbol)

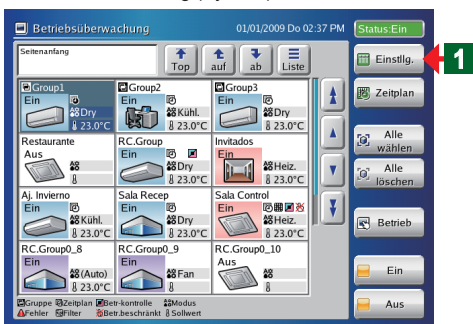

- Vom "Betriebsüberwachung" Bildschirm auf den "Benutzereinstellung/Speicherdaten" Bildschirm umschalten.

1 Klicken Sie auf die "Einstlg" Schaltfläche.

Hinweis

Wenn kein Passwort für die Zugriffsberechtigung zu den "Benutzereinstellung/Speicherdaten" eingestellt wurde, wird direkt auf den "Benutzereinstellung/Speicherdaten" Bildschirm geschaltet.

Bestätigung von Benutzereinstellung/Verlaufspasswort



- ◆ Der Tastaturbildschirm für “Bestätigung von Benutzereinstellung/Gespeichertpasswort” öffnet sich.

- 2 Geben Sie die/das zu registrierende(n) “Benutzereinstellung/Verlaufspasswort”

Benutzereinstell./Historie

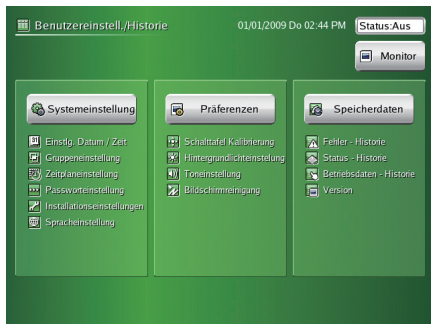

- ◆ Der “Benutzereinstell./Historie” Bildschirm öffnet sich.

Hinweis

Auf dem “Benutzereinstell./Historie” Bildschirm gibt es die folgenden 3 Menüschaltflächen “Systemeinstellung”, “Präferenzen” und “Speicherdaten”.

2-1-18 Anzeige des “Zeitplaneinstellung” Bildschirms

Betriebsüberwachung (Symbol)

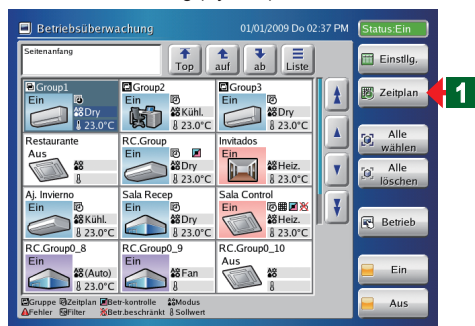

- Vom “Betriebsüberwachung” Bildschirm auf den “Zeitplaneinstellung” Bildschirm umschalten.

- 1 Klicken Sie auf die “Zeitplan” Schaltfläche.

Hinweis

Wenn kein Passwort für die Zugriffsberechtigung zu den “Zeitplaneinstellung” eingestellt wurde, wird direkt auf den “Zeitplaneinstellung” Bildschirm geschaltet.

Bestätigung von Benutzereinstellung/Verlaufspasswort



- ◆ Der Tastaturbildschirm für “Bestätigung von Benutzereinstellung/Verlaufspasswort” öffnet sich.

- 2 Geben Sie die/das zu registrierende(n) “Benutzereinstellung/Verlaufspasswort” ein.

Zeitplaneinstellung

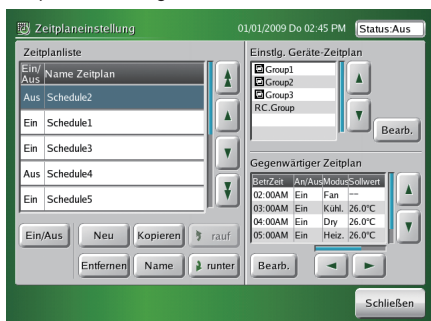

- ◆ Der “Zeitplaneinstellung” Bildschirm öffnet sich.

Hinweis

Den Betrieb mit Hilfe des jährlichen Kalenders “Benutzerdefiniert” sowie einer Vielzahl anderer betrieblicher Zeitpläne wie zum Beispiel “Zeitplaneinstellung” durchführen.

Kapitel 3 EINSTELLUNG

3-1 Spracheinstellung

3-1-1 Beginn der Systeminitialisierung

Installationseinstellung (Spracheinstellung)

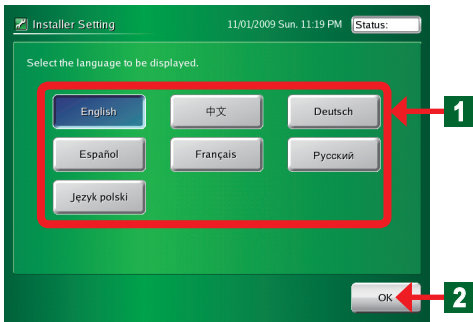

- Die Einstellung der Anzeigesprache, wenn das Innengerät nicht registriert ist.

- Die Stromversorgung für die Sensorbildschirmsteuerung einschalten.
- ◆ Der Bildschirm für die "Language Setting" unter den "Installer Setting" öffnet sich.

1 Klicken Sie auf die zu wählende Sprachtaste.

2 Klicken Sie auf die "OK" Schaltfläche.

- ◆ Der "Einstellung von Datum/Zeit" Bildschirm öffnet sich.

Hinweis

Wenn sich der Bildschirm auf "Einstellung von Datum/Zeit" umschaltet, wird der Bildschirm in der gewählten Sprache angezeigt.

Installationseinstellung

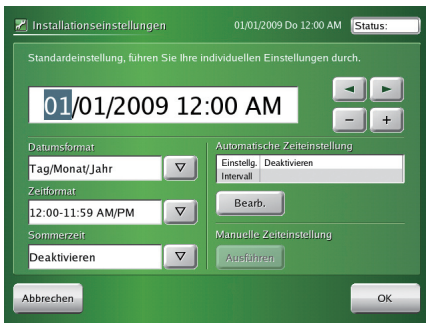

Hinweis

Beziehen Sie sich bitte hinsichtlich einer detaillierten Beschreibung der "Einstellung von Datum/Zeit" auf den Abschnitt "3-2 Einstellung des Datums".

Achtung

Die Initialisierung in dem Zustand durchführen, in dem alle Installationsarbeiten abgeschlossen sind und das System in Betrieb genommen werden kann.

Die Installationsarbeiten entsprechend der Installationsanleitung für die zu installierenden Geräte durchführen.

3-1-2 Nach Systeminitialisierung

Benutzereinstell./Historie

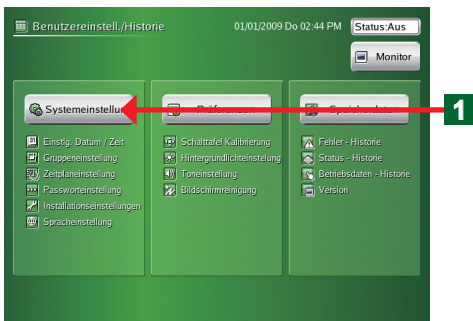

- Die Einstellung der Anzeigesprache, wenn das Innengerät registriert ist.

1 Klicken Sie auf die "Systemeinstellung" Schaltfläche.

- ◆ Der "Systemeinstellung" Bildschirm öffnet sich.

Systemeinstellung

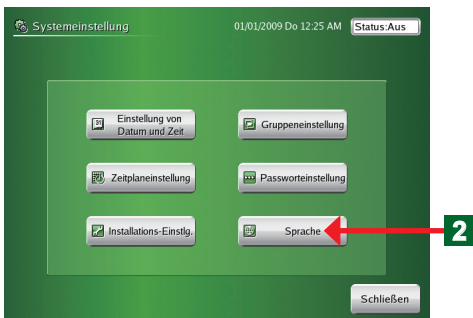

2 Klicken Sie auf die "Sprache" Schaltfläche.

- ◆ Der "Spracheinstellung" Bildschirm öffnet sich.

Spracheinstellung

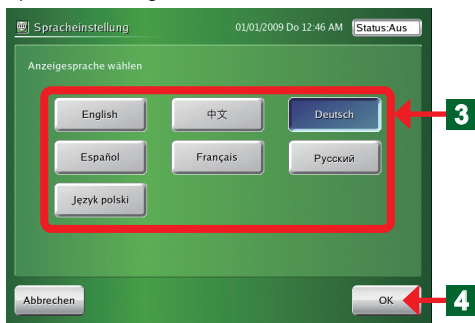

3 Klicken Sie auf die zu wählende Sprachtaste.

4 Klicken Sie auf die "OK" Schaltfläche.

◆ Der "Systemeinstellung" Bildschirm öffnet sich.

Hinweis

Wenn sich der Bildschirm auf "Systemeinstellung" umschaltet, wird der Bildschirm in der gewählten Sprache angezeigt.

3-2 Einstellung des Datums

3-2-1 Einstellung des Datums für den Hauptbildschirm

Einstellung von Datum/Zeit

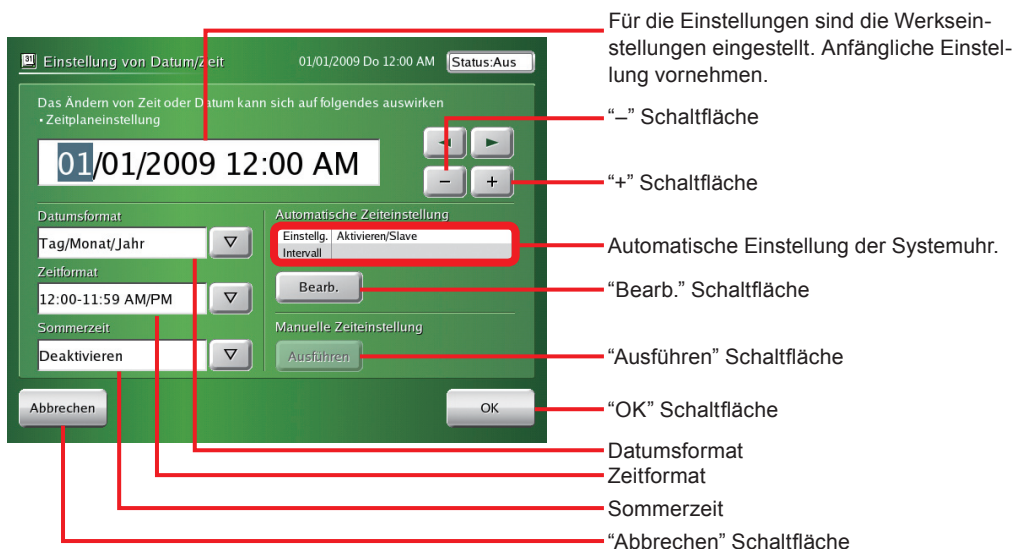

Installationsprogrammeinstellung (Automatische Zeiteinstellung)

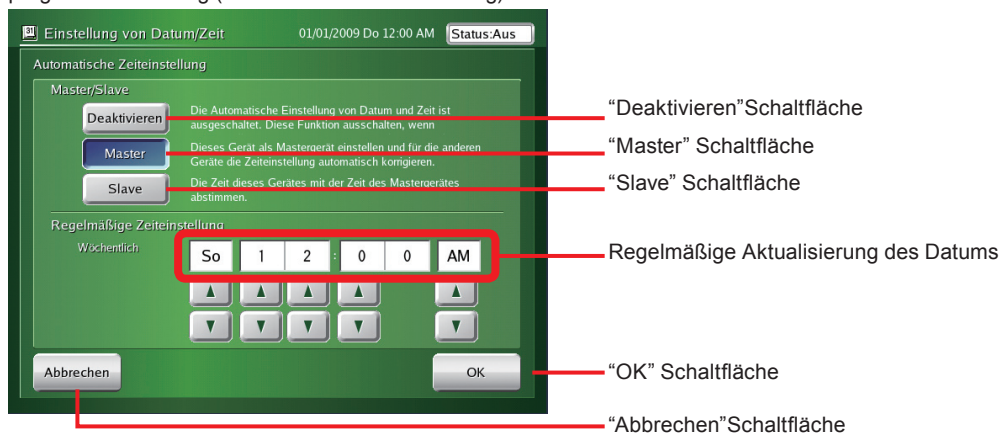

3-2-2 Einstellung des derzeitigen Datums und der Zeit

Einstellung von Datum/Zeit



- 1 Die "einzustellenden Posten" auswählen und mit Hilfe der "◀" und "▶" Schaltflächen einstellen.
- 2 Um den Einstellwert zu vergrößern, auf die "+" Schaltfläche klicken. Um den Einstellwert zu verkleinern, auf die "-" Schaltfläche klicken.

Hinweis

Der Kalender deckt den Zeitraum bis zum Jahr 2037 ab.

Hinweis

Wenn die Zeit eingestellt wird, wird die Zeitzählung unterbrochen. Prüfen Sie stets die Einstellzeit.

3-2-3 Wahl des Anzeigeformats für das Datum

Einstellung von Datum/Zeit

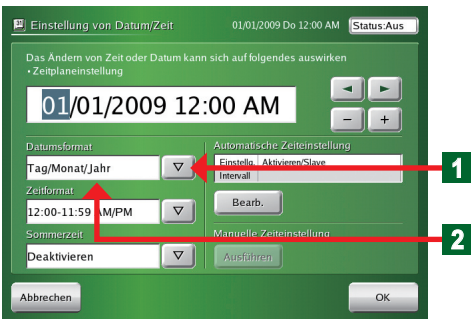

- 1 Klicken Sie auf die "▽" Schaltfläche im Feld "Datumsformat".
 - ◆ Eine Liste mit den Anzeigeformaten wird angezeigt.
- 2 Klicken Sie auf das gewünschte Anzeigeformat.

- ◆ Bestätigen Sie das gewählte Anzeigeformat auf dem Bildschirm.

Hinweis

"Tag/Monat/Jahr", oder "Monat/Tag/Jahr" und "Jahr/Monat/Tag" können gewählt werden.

3-2-4 Wahl des Anzeigeformats für die Zeit

Einstellung von Datum/Zeit



- 1 Klicken Sie auf die "▽" Schaltfläche im Feld "Zeitformat".
 - ◆ Eine Liste mit den Anzeigeformaten wird angezeigt.
- 2 Klicken Sie auf das gewünschte Anzeigeformat.
 - ◆ Bestätigen Sie das gewählte Anzeigeformat auf dem Bildschirm.

Hinweis

"12:00-11:59 AM/PM", "00:00-11:59 AM/PM", oder "0:00-23:59" können gewählt werden.

3-2-5 Einstellung der Sommerzeit

Einstellung von Datum/Zeit

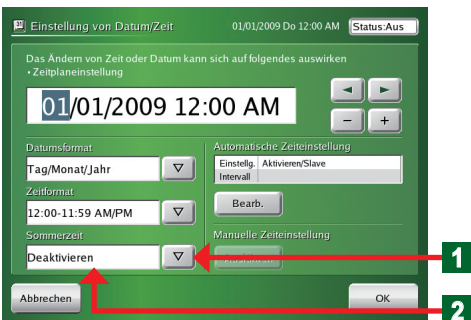

- 1 Klicken Sie auf die "▽" Schaltfläche im Feld "Sommerzeit".
 - ◆ Eine Anzeigeliste öffnet sich.
- 2 Klicken Sie auf die gewünschte Anzeige.
 - ◆ Bestätigen Sie die gewählte Anzeige auf dem Bildschirm.

Hinweise

Beziehen Sie sich bitte auf die nachstehende Tabelle hinsichtlich der wählbaren Posten.

Posten	Anzeigeinhalt
Aktivieren	Eine Stunde vor der gegenwärtigen Zeit anzeigen.
Deaktivieren	Gegenwärtige Zeit anzeigen.

3-2-6 Einstellung der automatischen Systemuhr.

Einstellung von Datum/Zeit

Installationseinstellung (Automatische Zeiteinstellung)

- Eine Einstellung, die die Zeitanzeige des Gerätes innerhalb des Systems eingestellt.

- 1 Klicken Sie auf die "Bearb." Schaltfläche im Feld "Automatische Zeiteinstellung".
 - ◆ Der "Automatische Zeiteinstellung" öffnet sich.
- 2 Klicken Sie auf die in Frage kommende Schaltfläche unter den "Deaktivieren", "Master" und "Slave" Schaltflächen.

Hinweise

Deaktivieren: Die Funktion der automatischen Uhreinstellung wird nicht durchgeführt. Wird nicht von der Einstellung der Hauptuhr beeinflusst.

Master: Die automatische Uhreinstellung für das Hauptgerät stellt auch die Uhren für die anderen Geräte so ein, dass sie mit der Uhr im Hauptgerät übereinstimmen.

Slave: Wird korrigiert, um mit der automatischen Uhreinstellung für das Hauptgerät übereinzutimmen. "Master" ist hierbei die Einstellung für ein Gerät innerhalb des Systems.

**"Master" ist ein Gerät innerhalb des Systems und wird als 1 Gerät eingestellt.

- 3 Die mit der automatischen Uhreinstellung "Wochentag" und "Zeit" eingestellten Werte werden angezeigt.
 - ◆ Wenn der Hauptwert eingestellt wurde, die Einstellung wie unten erläutert durchführen.
- 4 Den "Wochentag" und die "Zeit" mit Hilfe der "▲" und "▼" Schaltflächen vornehmen, um die automatische Systemuhreinstellung vorzunehmen.
- 5 Nach Abschluss der Einstellung auf die "OK" Schaltfläche klicken.
 - ◆ Der "Automatische Zeiteinstellung" Bildschirm wird ausgeblendet.

Achtung

- Vorsichtsmaßnahme bei der Zeiteinstellung: Wenn die Uhr automatisch eingestellt wird, eine Zeit spät in der Nacht oder einer ähnlichen Zeit angeben, wenn die Anlage nicht bedient wird und der Zeitschalter nicht in Betrieb ist

3-2-7 Einstellung der Systemuhr von Hand

Einstellung von Datum/Zeit

- Wenn Sie zu diesem Zeitpunkt eine Zeiteinstellung vornehmen möchten

- 1 Verschieben sie den Einstellbereich mit Hilfe der Pfeilschaltflächen und ändern dann die Zeit mit den "+" und "-" Schaltflächen.
- 2 Nach Änderung der Zeit auf die Schaltfläche "Ausführen" klicken.

Achtung

Diese Funktion ist nur dann wirksam, wenn "Master" unter den "Master/Slave" Einstellungen auf dem "Automatische Zeiteinstellung" Bildschirm eingestellt ist.

Manuelle Zeiteinstellung

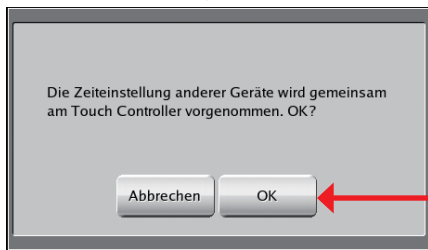

- ◆ Der Bildschirm für die "Manuelle Zeiteinstellung" Bestätigung wird angezeigt.

3 Klicken Sie auf die "OK" Schaltfläche.

Datenübertragungsbildschirm

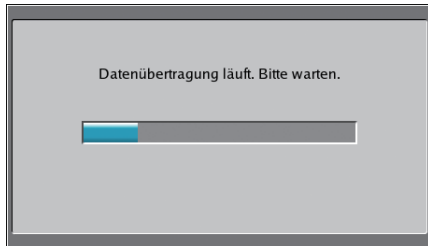

- ◆ Der "Datenübertragung" Bildschirm öffnet sich.
- ◆ Nach Abschluss der Übertragung wird der "Datenübertragung" Bildschirm wieder ausgeblendet.

Hinweise

Wenn die Zeit geändert wird, während auf dem "Automatische Zeiteinstellung" Bildschirm zum "Master" gestellt ist, wechselt die Anzeige von der "OK" auf dem "Einstellung von Datum/Zeit" Bildschirm zur "Senden" Schaltfläche.

Durch Klicken auf die "Senden" Schaltfläche wird die Zeit eingegeben und der "Manuelle Zeiteinstellung" Bildschirm öffnet sich.

3-3 Gruppeneinstellung

- Vorsichtsmaßnahmen bei der Gruppeneinstellung:
Änderungen der Gruppeneinstellung betreffen auch Gruppen, die bei der Zeitplaneinstellung registriert wurden, sowie die Bezeichnungen und der Aufbau der Fernbedienungsgruppen. Prüfen Sie die Zeitplaneinstellungen, wenn die Gruppeneinstellung geändert wurde.

3-3-1 Hauptbildschirm für die Gruppeneinstellung

Gruppeneinstellung

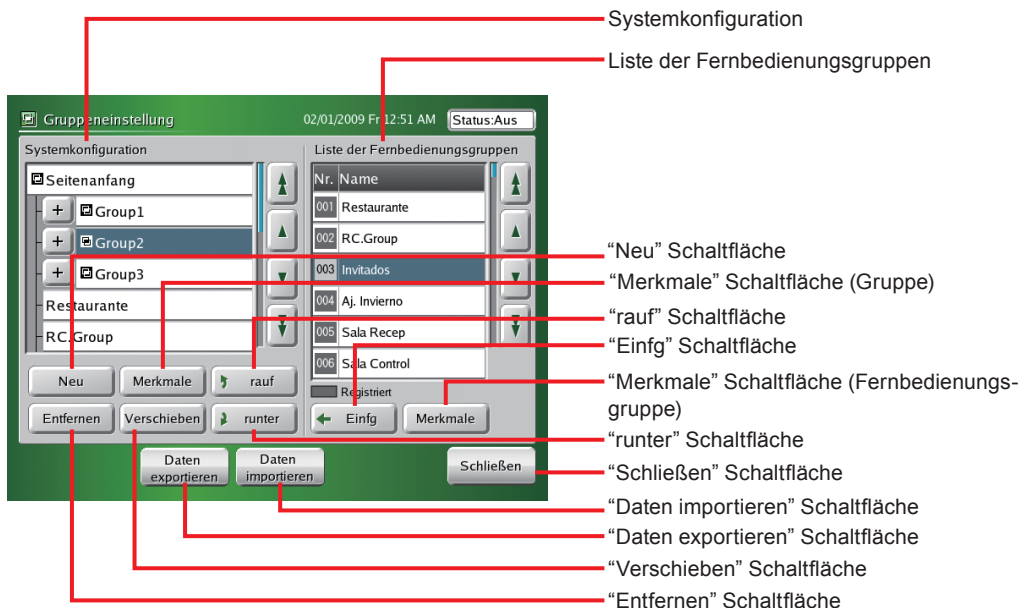

Einstellung Gruppendetails

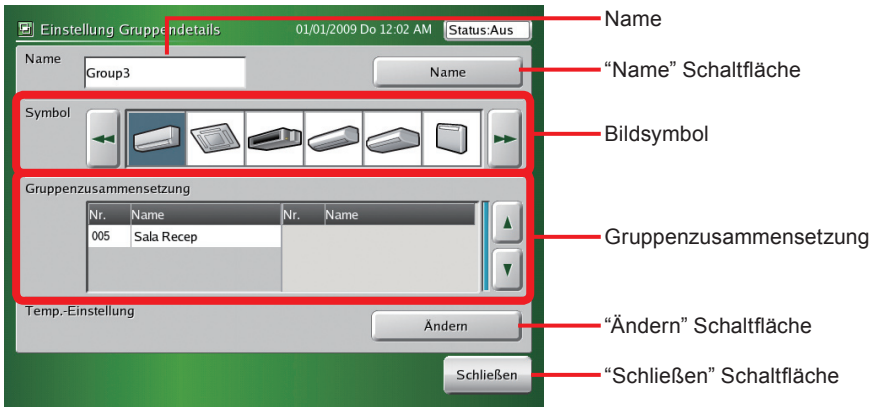

FB-Gruppen Detaileinstellung

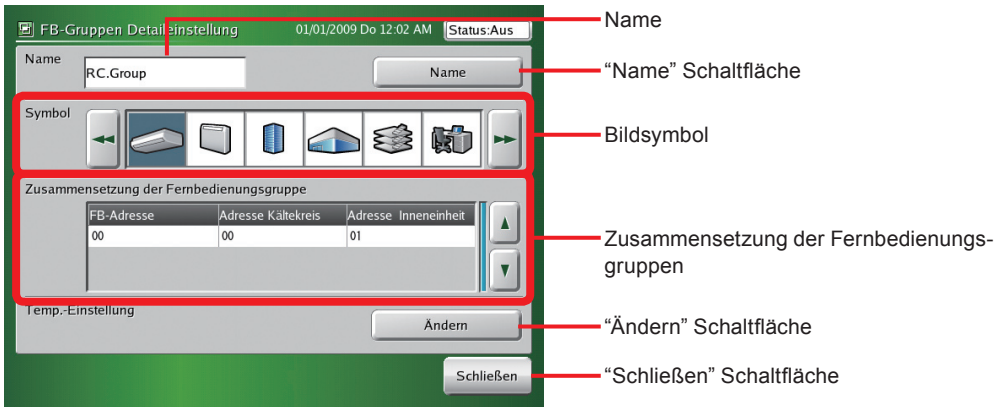

Temp. -Einstellung

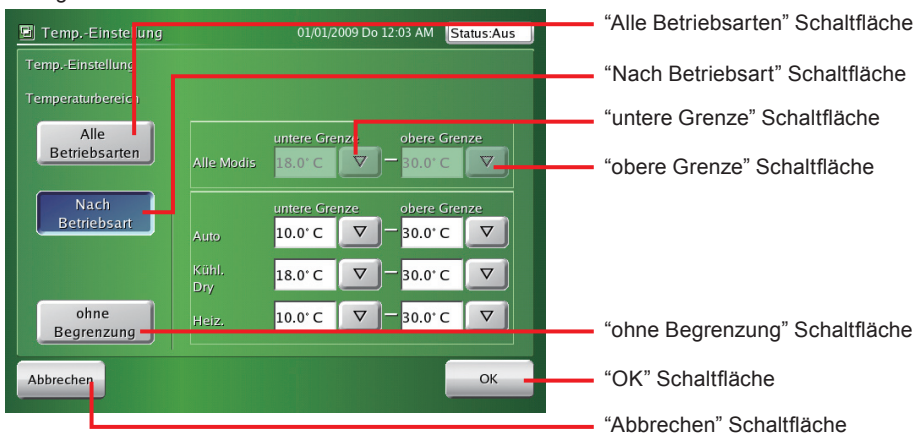

3-3-2 Eine neue Gruppe einstellen

Gruppeneinstellung



• Eine Gruppe anlegen

- 1 Klicken Sie auf die "Neu" Schaltfläche nachdem Sie "Seitenanfang" oder "Gruppe" auf der "Systemkonfiguration" Anzeige gewählt haben.

- ◆ Der "Einstellung der Gruppendetails" Bildschirm öffnet sich.

Einstellung Gruppendetails



Gruppenbezeichnung

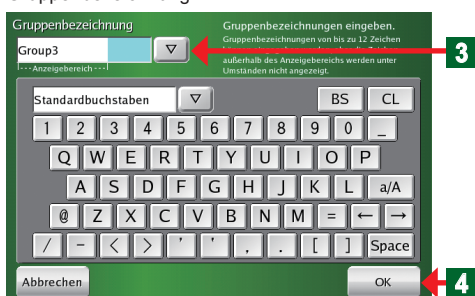

Einstellung Gruppendetails

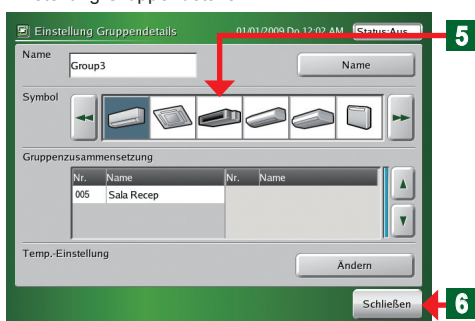

Hinweise

- Eine Gruppenhierarchie kann bis zu 3 Hierarchiestufen umfassen.
Der Gruppenaufbau kann einschließlich aller Hierarchiestufen bis zu 400 Geräte umfassen.
- Bis zu 800 Fernbedienungsgruppen können unter der Gruppenkomposition registriert werden.

Gruppenkomposition:

- Die Gruppenkomposition wird angezeigt. Wenn eine Gruppe eingestellt wird, wird auch die Gruppenkomposition angezeigt.
- Die Standardeinstellung ist ausschließlich "Seitenanfang" Gruppen.

Fernbedienungsgruppe:

- Alle in der Sensorbildschirmsteuerung registrierten Fernbedienungsgruppen werden angezeigt.
- Für bereits registrierte Fernbedienungsgruppen wird die Bereichsnummer in der Liste schraffiert angezeigt.

2 Klicken Sie auf die "Name" Schaltfläche.

- ◆ Der "Gruppenbezeichnung" Bildschirm öffnet sich.

3 Geben Sie "Neugruppenname" ein oder klicken Sie auf die "▽" Schaltfläche und wählen "Neugruppenname" aus dem Abrollmenü.

Hinweise

Tastaturbedienung:

- Wenn die "▽" Schaltfläche auf der Tastatur gedrückt wird, erscheint eine Liste und der verwendbaren Zeichen wird angezeigt.
- Durch Druck auf die "a/A" Schaltfläche wird zwischen Klein- und Großbuchstaben umgeschaltet.
- Durch Druck auf die "Leerzeichen" Schaltfläche wird ein Leerzeichen eingefügt.
- Durch Druck auf die "←" oder "→" Schaltfläche wird die Position des eingegebenen Zeichens geändert.
- Durch Druck auf die "BS" Schaltfläche wird das zuletzt eingegebene Zeichen gelöscht.
- Durch Druck auf die "CL" Schaltfläche werden alle eingegebenen Zeichen gelöscht.

Hinweise

- Es können bis zu 12 Zeichen eingegeben werden.
- Das "Anzeigebereich" überschreitende Zeichen können je nach Bildschirm unter Umständen nicht angezeigt werden.

4 Klicken Sie auf die "OK" Schaltfläche.

- ◆ Der "Einstellung der Gruppendetails" Bildschirm öffnet sich.

5 Durch anklicken des auf dem Bildschirm angezeigten Bildsymbols wählen. Mit Hilfe der "◀" und "▶" Schaltflächen zwischen den Anzeigearten umschalten.

6 Klicken Sie auf die "Schließen" Schaltfläche.

- ◆ Der "Gruppeneinstellung" Bildschirm öffnet sich.

3-3-3 Änderung der Einstellung einer Gruppe oder Fernbedienungsgruppe

Gruppeneinstellung



- Die Einstellungen für die Gruppe ändern.

- 1 Klicken Sie in der "Systemkonfiguration" Anzeige auf die Gruppe, für die Sie die Einstellungen ändern möchten.
- 2 Klicken Sie auf die "Merkmale" Schaltfläche.
 - ♦ Der "Einstellung der Gruppendetails" Bildschirm öffnet sich.

Hinweis

Wenn eine Fernbedienungsgruppe gewählt wurde, kann innerhalb der "Systemkonfiguration" Anzeige die Schaltfläche "Merkmale" nicht mehr gewählt werden.

Achtung

Bitte beachten Sie, dass bei Änderung der Gruppeneinstellungen auch die Einstellungen für den Zeitplan beeinflusst werden.

Einstellung der Gruppendetails

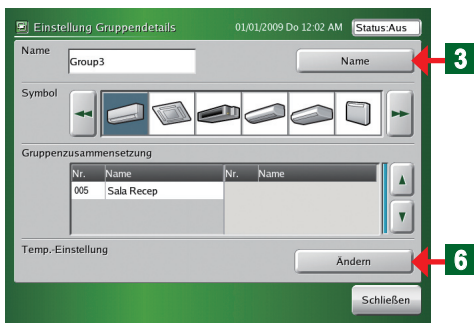

Gruppenbezeichnung (Umbenennen)

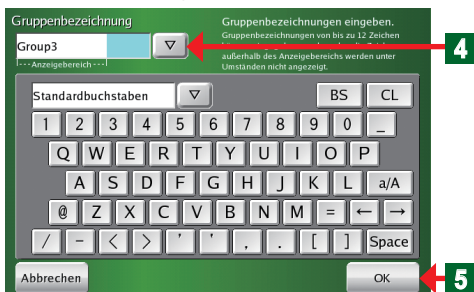

Gruppenbezeichnung (Gruppenname ändern)

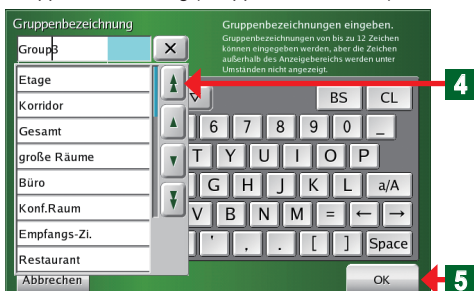

- Änderung einer Gruppenbezeichnung

- 3 Klicken Sie auf die "Name" Schaltfläche.
 - ♦ Der "Gruppenname (Umbenennen)" Bildschirm öffnet sich.
- 4 Den "Gruppenbezeichnung" über die Tastatur eingegeben oder auf die "▽" Schaltfläche klicken und dann den "Gruppenbezeichnung" aus der Klappliste wählen.

Hinweise

- Bis zu 12 Zeichen können eingegeben werden.
- Den Anzeigebereich "Anzeigebereich" überschreitende Zeichen können je nach Bildschirm unter Umständen nicht angezeigt werden.

- 5 Klicken Sie auf die "OK" Schaltfläche.
 - ♦ Der "Gruppenname (Umbenennen)" Bildschirm wird wieder ausgeblendet.

Hinweis

Klicken Sie auf die "Abbrechen" Schaltfläche, um die Eingabe der Änderungen abzubrechen.

- Änderung der Einstellungen oberer und unterer Temperaturgrenzen

- ♦ Der einstellbare Temperaturbereich für die in einer Gruppe registrierten Innengeräte ist beschränkt.

- 6 Klicken Sie auf die "Ändern" Schaltfläche.

Einstellungen der oberen und unteren Grenztemperaturen für die Innengeräte

Beziehen Sie sich auf den Abschnitt "3-6-15" hinsichtlich einer Beschreibung des Einstellverfahrens.

*Wenn die "OK" Schaltfläche nach Abschluss der Einstellung gedrückt wird, schaltet sich die Anzeige wieder auf den "Einstellung der Gruppendetails" Bildschirm.

Temp. -Einstellung

Gruppeneinstellung

FB-Gruppen Detailsinstellung

Name der Fernbedienungsgruppe (Umbenennen)

Name der Fernbedienungsgruppe (Gruppenname ändern)

Hinweise

- Einstellung der oberen und unteren Grenztemperaturen für die registrierten Innengeräte.
- *Die Temperatureinstellungen von den Standard Fernbedienungen sind begrenzt.
- Bei blauer Anzeige werden die Einstellwerte von der Sensorbildschirmsteuerung angezeigt. Bei weißer Anzeige werden die Überwachungswerte von der Innengeräteeinheit angezeigt.
- Wenn ungeeignete Einstellungen vorgenommen wurden, werden die betreffenden Werte in Rot angezeigt. Die angezeigten Inhalte sind dann nicht wirksam. Bitte erneut eingeben.
- Nur der untere oder obere Grenzwert kann nicht einzeln festgelegt werden. Bestimmen Sie den Bereich nach Eingabe beider Werte.
- **Beziehen Sie sich bitte auf den Abschnitt "3-6-15" hinsichtlich der Einstellung der oberen und unteren Grenztemperaturen über das Sensorbildschirm Hauptsteuergerät.**

• Änderung der Einstellung einer Fernbedienungsgruppe

- 1 Klicken Sie auf die betreffende Fernbedienungsgruppe aus der "Liste der Fernbedienungsgruppen", für die Sie die Einstellungen ändern wollen.
- 2 Klicken Sie auf die "Merkmale" Schaltfläche am Rand der "Liste der Fernbedienungsgruppen".

Hinweis

Wenn keine Fernbedienungsgruppe gewählt wurde oder mehrere Fernbedienungsgruppen aus der "Liste der Fernbedienungsgruppen", mit der "Merkmale" Schaltfläche gewählt wurden, lässt sich nicht auf die "Liste der Fernbedienungsgruppen" klicken.

- ◆ Der "FB-Gruppen Detailsinstellung" Bildschirm öffnet sich.

• Den Namen der Fernbedienungsgruppe ändern

- 3 Klicken Sie auf die "Name" Schaltfläche.
- ◆ Der "Fernbedienungsgruppenname (Umbenennen)" Bildschirm öffnet sich.
- 4 Den "Fernbedienungsname" über die Tastatur eingeben oder auf die "▽" Schaltfläche klicken und dann "Fernbedienungsname" aus der Klappliste wählen.

Hinweise

- Es können bis zu 12 Zeichen eingegeben werden.
- Diese Zahl überschreitende Zeichen können je nach Aufbau des Bildschirms eventuell nicht innerhalb des Bereiches "Anzeigebereich" angezeigt werden.

- 5 Klicken Sie auf die "OK" Schaltfläche.

- ◆ Der "Fernbedienungsgruppenname (Umbenennen)" Bildschirm wird ausgeblendet. "Fernbedienungsname" wird geändert.

Hinweis

Klicken Sie auf die "Abbrechen" Schaltfläche, um die Eingabe der Änderungen abzubrechen.

Temp. -Einstellung



• Änderung der Einstellungen oberer und unterer Temperaturgrenzen

- Der einstellbare Temperaturbereich für die in einer Gruppe registrierten Innengeräte ist beschränkt.

6

Klicken Sie auf die "Ändern" Schaltfläche.

Einstellungen der oberen und unteren Grenztemperaturen für die Innengeräte

Beziehen Sie sich auf den Abschnitt "3-6-15" hinsichtlich einer Beschreibung des Einstellverfahrens.

* Wenn die "OK" Schaltfläche nach Abschluss der Einstellung gedrückt wird, schaltet sich die Anzeige wieder auf den "FB-Gruppen Detaileinstellung" Bildschirm.

Hinweise

- Einstellung der oberen und unteren Grenztemperaturen für die registrierten Innengeräte.
- *Die Temperatureinstellungen von den Standard Fernbedienungen sind begrenzt.
- Bei blauer Anzeige werden die Einstellwerte von der Sensorbildschirmsteuerung angezeigt. Bei weißer Anzeige werden die Überwachungswerte von der Innengeräteeinheit angezeigt.
- Wenn ungeeignete Einstellungen vorgenommen wurden, werden die betreffenden Werte in Rot angezeigt. Die angezeigten Inhalte sind dann nicht wirksam. Bitte erneut eingeben.
- Nur der untere oder obere Grenzwert kann nicht einzeln festgelegt werden. Bestimmen Sie den Bereich nach Eingabe beider Werte.
- Beziehen Sie sich bitte auf den Abschnitt "3-6-15" hinsichtlich der Einstellung der oberen und unteren Grenztemperaturen über das Sensorbildschirm Hauptsteuergerät.**

3-3-4 Eine Fernbedienungsgruppe der Gruppe hinzufügen

Gruppeneinstellung



1

Klicken Sie auf die Gruppe, zu der die Fernbedienungsgruppe aus der "Systemkonfiguration" hinzugefügt wird.

- Die Farbe der gewählten Anzeige wechselt zu Blau.

2

Klicken Sie auf die aus der "Liste der Fernbedienungsgruppen" hinzuzufügende Fernbedienungsgruppe.

- Die Farbe der gewählten Anzeige wechselt zu Blau.

3

Klicken Sie auf die "Einfügen" Schaltfläche.

- Die "Fernbedienungsgruppe" wird der gewählten Gruppe innerhalb der "Systemkonfiguration" Anzeige hinzugefügt.

3-3-5 Eine Gruppe oder Fernbedienungsgruppe innerhalb der gleichen Gruppe verschieben

Gruppeneinstellung

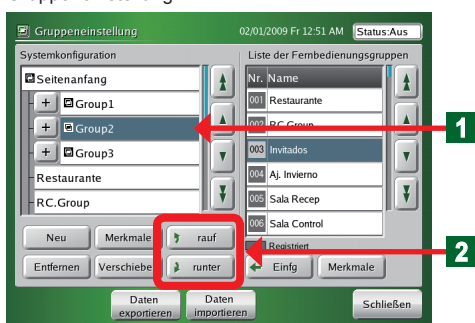

1

Klicken Sie auf die Gruppe oder Fernbedienungsgruppe, die Sie aus der "Systemkonfiguration" Anzeige verschieben wollen.

- Die Anzeige der gewählten Gruppe oder Fernbedienungsgruppe färbt sich blau.

2

Auf die "rauf" Schaltfläche oder "runter" Schaltfläche klicken.

3-3-6 Eine Gruppe oder Fernbedienungsgruppe in eine andere Gruppe verschieben

Gruppeneinstellung

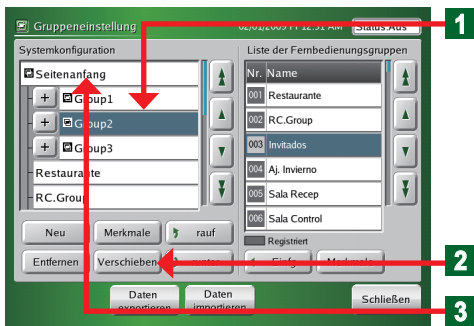

- 1** Klicken Sie auf die Gruppe oder Fernbedienungsgruppe aus der "Systemkonfiguration" Anzeige, die Sie ändern wollen.
 - Die Farbe der gewählten Anzeige wechselt zu Blau.
- 2** Klicken Sie auf die "Verschieben" Schaltfläche.
 - Die in Schritt **1** gewählte Gruppe oder Fernbedienungsgruppe wird gewählt und angezeigt.
- 3** Klicken Sie auf die gewünschte Zielposition der Gruppe.

Hinweis

Eine Gruppe von bis zu 2 Hierarchiestufen kann angelegt werden. Die dritte Hierarchiestufe ist ausschließlich für die Fernbedienungsgruppe reserviert.

Hinweis

Die auf dem Bildschirm nicht dargestellten Posten in der Gruppenkonfigurationsanzeige durch nach oben oder unten durchlaufen lassen mit Hilfe der "▲", "△", "▼" und "▽" Schaltflächen anzeigen lassen.

Hinweise

Eine Verschiebung abbrechen

- ① Erneut auf die "Verschieben" Schaltfläche klicken.
- ② Noch einmal auf die gleiche Gruppe oder Fernbedienungsgruppe klicken.

Bildschirm der Verschiebungsbestätigung

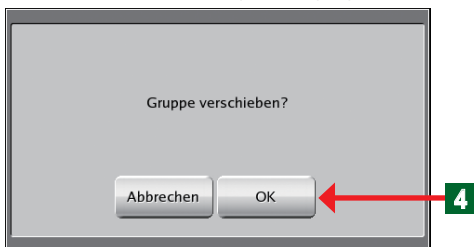

Gruppenhierarchie überschrittener Bildschirm

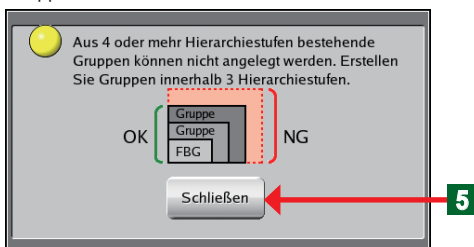

- Der "Verschiebungsbestätigung" Bildschirm öffnet sich.
- 4** Wenn auf die "OK" Schaltfläche geklickt wird, wird die Gruppe verschoben.
- **NG:**
 - Der "Gruppenhierarchie überschrittene" Bildschirm öffnet sich.
- 5** Klicken Sie auf die "Schließen" Schaltfläche.
 - Der "Gruppenhierarchie überschrittene" Bildschirm wird ausgeblendet.

3-3-7 Eine Gruppe oder Fernbedienungsgruppe löschen

Gruppeneinstellung

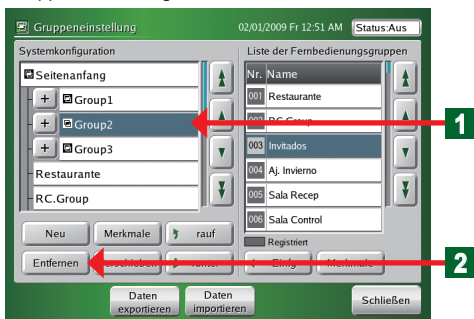

- 1** Klicken Sie auf den Namen der Gruppe, die Sie aus der "Systemkonfiguration" Anzeige löschen wollen.
 - Die Farbe der gewählten Anzeige wechselt zu Blau.
- 2** Klicken Sie auf die "Entfernen" Schaltfläche.
 - Der "Löschungsbestätigung" Bildschirm öffnet sich.

Bildschirm für Löschungsbestätigung

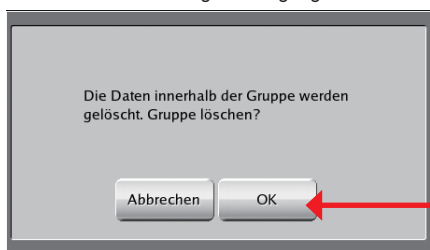

- 3** Wenn Sie sich sicher sind, dass Sie die Gruppe löschen wollen, auf die "OK" Schaltfläche klicken.

◆ Der gelöschte "Gruppenbezeichnung" verschwindet vom Bildschirm.

Achtung

Wenn die Gruppe gelöscht wird, werden auch alle entsprechenden Konfigurationen in der Gruppe gelöscht.

Hinweis

Wenn die "Fernbedienungsgruppe" gewählt wurde, wird die Gruppe gelöscht, ohne dass dabei der "Löschungsbestätigung" Bildschirm angezeigt wird.

3-3-8 Die Datei mit der Kompositionsliste der Gruppe auf einen externen Datenträger einschreiben

Gruppeneinstellung

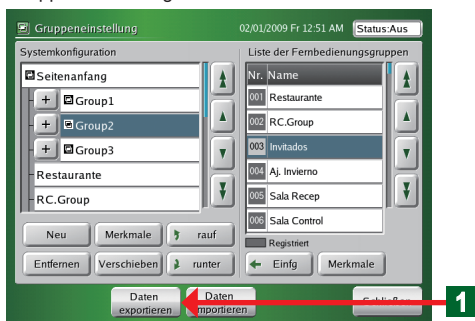

- Einen USB-Datenträger an den Anschluss für externe Datenspeicher anschließen.

- 1** Klicken Sie auf die "Daten exportieren" Schaltfläche.

◆ Der "USB exportierende" Bildschirm öffnet sich.

Hinweis

Der Name der Datei wird in der Form "Gruppe, Datum, Zeit" eingeschrieben.

USB exportierender Bildschirm

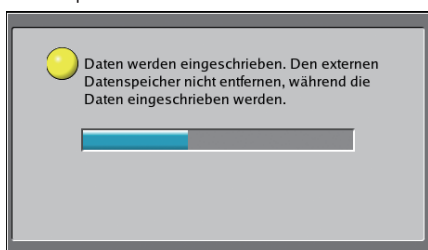

USB exportierender fertig Bildschirm

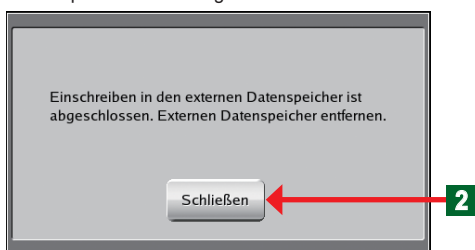

- ◆ Der "USB exportierende fertig" Bildschirm öffnet sich.

- 2** Klicken Sie auf die "Schließen" Schaltfläche.

- Den USB-Datenträger vom Anschluss für externe Datenspeicher abtrennen.

3-3-9 Die Datei mit der Kompositionsliste aus einem externen Datenspeicher herauslesen

Gruppeneinstellung



- Den USB-Datenträger an den Anschluss für externe Datenspeicher anschließen.

- 1** Klicken Sie auf die "Daten importieren" Schaltfläche.

Bildschirm zur Bestätigung des Imports

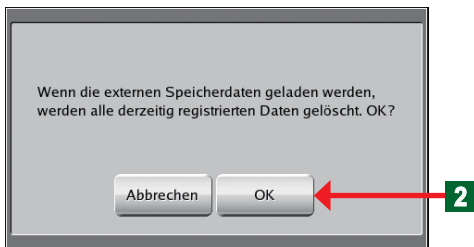

- ◆ Der Bildschirm zur Bestätigung des "Imports" öffnet sich.

2 Klicken Sie auf die "OK" Schaltfläche.

Datei einlesen



- ◆ Der "Datei einlesen" Bildschirm öffnet sich.

3 Die zu lesenden Datei wählen.

4 Klicken Sie auf die "OK" Schaltfläche.

Bildschirm zum Import des USB

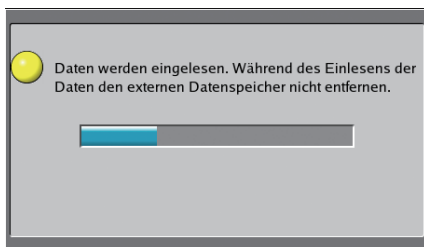

- ◆ Der "USB importierende" Bildschirm öffnet sich.

USB importierender fertig Bildschirm

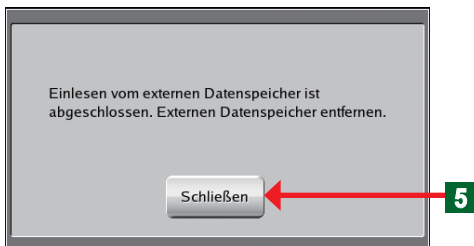

- ◆ Der "USB importierende fertig" Bildschirm öffnet sich.

5 Klicken Sie auf die "Schließen" Schaltfläche.

- Den USB-Datenträger vom Anschluss für externe Datenspeicher abtrennen.

3-3-10 Die Konfigurationsdatei für eine Gruppe in der Sensorbildschirmsteuerung mit einem Computer bearbeiten

- Die "Group configuration file" wird mit Hilfe der by "Daten exportieren" Schaltfläche unter "Gruppeneinstellung" auf der Sensorbildschirmsteuerung in den USB-Datenträger eingeschrieben.

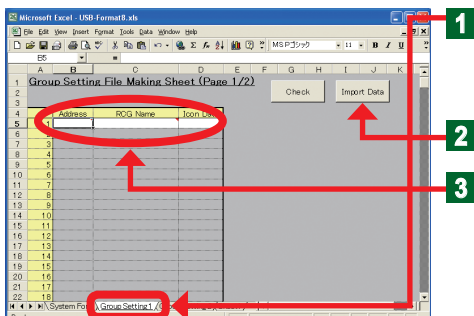

- Das "Group Setting File Making Sheet" auf dem Computer wird geöffnet.

1 Klicken Sie auf den "Group Setting 1" Blattreiter.

- Den USB-Datenträger an den Computer anschließen.

2 Klicken Sie auf die "Daten importieren" Schaltfläche.

3 Wählen Sie die zu lesende Datei aus dem "Group Setting 1" Blatt.

Achtung

Bitte achten Sie auf die folgenden Punkte, wenn Sie "file making sheet" bearbeiten und die Daten in die Sensorbildschirmsteuerung einlesen.

Da die registrierten Daten für das Innengerät überschrieben und die nachfolgenden Daten beim Einlesen der Daten geändert werden, prüfen Sie diese Daten bitte noch einmal.

- Zeitplandaten (Geräteeinstellung)

Achtung

Im folgenden Fall kommt es zu einem NG, wenn die Daten in die Sensorbildschirmsteuerung eingelesen werden, während die Prüfung des oben "File Making Sheet" OK ist.

- Wenn die ausgelesenen Daten die Adresse einer Fernbedienungsgruppe enthalten, die nicht in der Sensorbildschirmsteuerung existiert

Group Setting 1

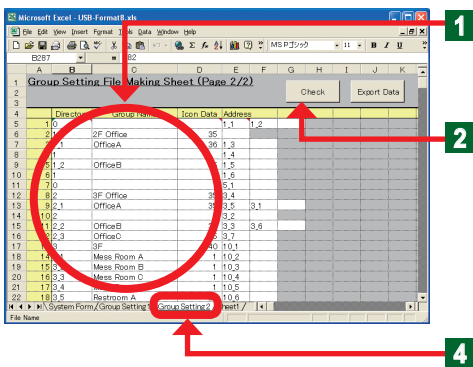

- Die in der Sensorbildschirmsteuerung registrierte Fernbedienungsgruppen werden in Group Setting 1 angezeigt.

- 1 Die drei Inhalte "Address", "RCG Name", "Icon Data" bearbeiten.

Hinweise

Einstellbare Inhalte

Refrigerant Circuit Address	Gibt die Adresse (0-99) für das Kältemittelsystem ein.
Indoor Unit Address	Die Adresse für das Innengerät eingeben (0-63).
RCG Name	Den Namen für die Fernbedienungsgruppe mit bis zu 12 Zeichen eingeben.
Icon Data	Die Bildsymbolnummer (0-99) eingeben, die aus der Bildsymbolliste gewählt wurde.

Hinweise

Adresseneingabe

	A	B	C
1	Group Setting File Making Sheet		
2			
		Address	RCG Name
5	1	0 0	Cafe
6	2	0 1	Cafe
7	3	1 5	Restaurant

Note:

- 1) Zwischen der Kältemitteladresse und der Adresse des Innengerätes ist ein " " (Unterstrichsstrich) erforderlich.
- 2) Ausschließlich Einzelbyte-Zeichen können eingegeben werden.

- 2 Nach Abschluss der Bearbeitung auf die "Check" Schaltfläche klicken.

Hinweise

Wenn auf die "Prüfen" Schaltfläche geklickt wurde, wird unabhängig davon, ob ein Fehler in der eingegebenen Adresse vorlag oder nicht, die eingegebene Adresse automatisch geprüft und ein Fehler gegeben. Wenn keine Fehler vorliegen, wird die Datei ausgegeben.

Fehlermeldung	Problem
Entered data error. Address is duplicated. Enter correct data.	Adresse liegt doppelt vor.
Entered data error. The address is blank or 400 or more are entered. Enter correct data.	Die Adresse ist leer oder der Wert größer als 400.
Entered data error. RCG Name is 12 or more characters. Enter correct data.	Der RCG Name umfasst 12 Zeichen oder mehr.
Entered data error. Blank or a number other than 0-99 is entered at Icon Data. Enter correct data.	Die Bildsymboldaten sind leer oder eine von 0-99 abweichende Zahl wurde eingegeben.
Entered data error. The format of address is different. Enter correct data.	Falsches Adressenformat.

Check finished

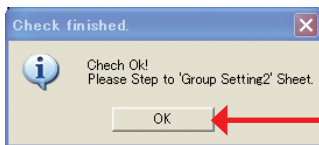

- ◆ Der "Check finished" Bildschirm wird geöffnet und die Meldung bestätigt.

3

Klicken Sie auf die "OK" Schaltfläche.

4

Wählen Sie den "Group Setting 2" Blattreiter.

Group Setting 2

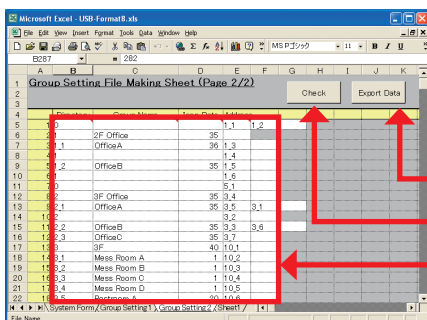

- Unter "Group Setting 2" wird die über die Gruppeneinstellung mit der Sensorbildschirmsteuerung eingestellte Gruppe angezeigt.

1

Bearbeiten Sie die 4 Posten "Directory", "Group Name", "Icon Data", "Address".

Hinweise

Directory	<p>Bedeutet Hierarchie. Bedeutung der Kennzeichnung ① oder ①_②. ① bedeutet erste Hierarchie und ② bedeutet zweite Hierarchie. ①: Erste Hierarchiegruppen. "0": Top "1 bis 400": Gruppennr. ②: Zweite Hierarchiegruppen. "①_1 bis 400": Gruppennr. *Hierarchie sind bis zu 2 Hierarchien. *Die Gesamtzahl der möglichen Gruppen beträgt 400.</p>
Group Name	<p>Dies ist der Gruppenname. Es können bis zu 12 Zeichen eingegeben werden. *Bei 0 ist ein Gruppenname nicht erforderlich. *Wenn die "Directory" Nr. der ersten Hierarchie kopiert wird, wird nur der Gruppenname für das Directory der höchsten Rangordnung eingegeben.</p>
Icon Data	<p>Dies ist die Symbolnr. der angezeigten Gruppe. Die Symbolnummern 0-99 werden eingegeben. *Bei 0 ist eine Symbolnr. nicht erforderlich. *Wenn die "Directory" Nr. der ersten Hierarchie kopiert wird, wird nur Symbolnummer für das Directory der höchsten Rangordnung eingegeben. *Referenz von der Symbolliste auf dem Extrablatt.</p>
Address	<p>Dies ist die Adresse der in der Gruppe konfigurierten Fernbedienungsgruppe. *Nur die von "Group Setting 1" verwendete Fernbedienungsgruppenadresse kann eingegeben werden. *Innerhalb der gleichen Gruppen können die Adressen der Fernbedienungsgruppen nicht kopiert werden.</p>

Beispiel einer Datenherstellung an der Group Setting 2

- 1) Die Daten für Group Setting 2 auf Grund der Beispielininstallation für ein in der rechtsstehenden Abbildung dargestelltes, 3-stöckiges Gebäude anlegen.

- 2) Die in der nachstehenden Figur gezeigte Konfigurationsverwaltung legt die Daten für die rechts gezeigte Group Setting 2 an.

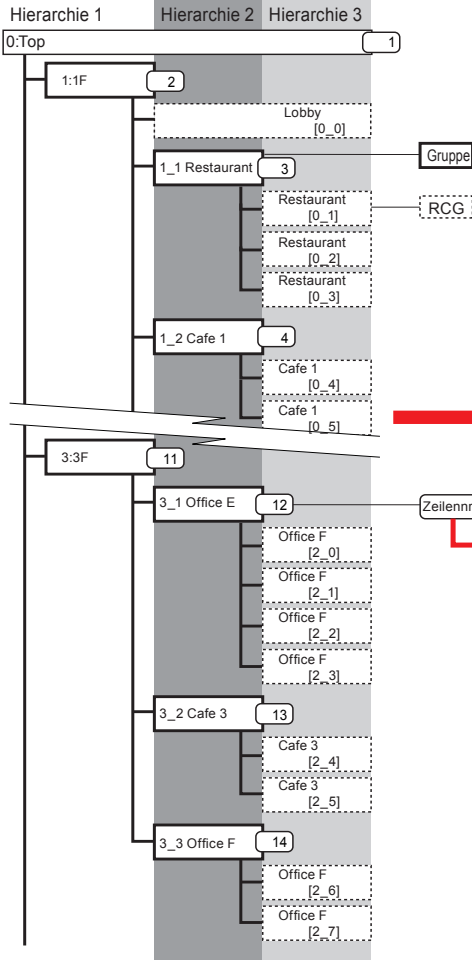

Installationsbeispiel

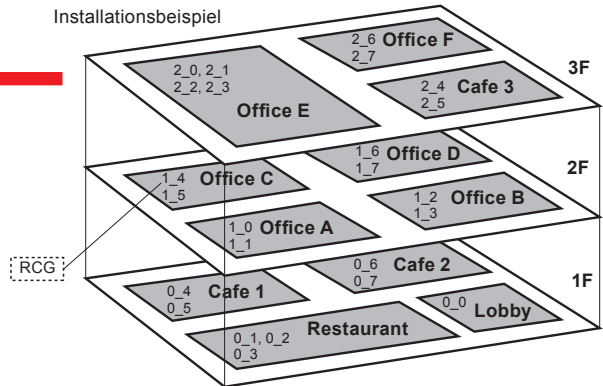

- 3) Anlage der Daten für Group Setting 2

Directory	Group Name	Icon Data	Address
1			
2	1F	8	0_0
3	1 Restaurant	67	0_1 0_2 0_3
4	2 Cafe 1	52	0_4 0_5
5	3 Caffee 2	52	0_6 0_7
6	2F	8	
7	1 Office A	9	1_0 1_1
8	2 Office B	9	1_2 1_3
9	3 Office C	9	1_4 1_5
10	4 Office D	9	1_6 1_7
11	3F	8	
12	1 Office E	9	2_0 2_1 2_2
13	2 Cafe 3	52	2_4 2_5
14	3 Office F	9	2_6 2_7
15			

Hinweise

Regeln für die Anlage von Daten (NG Beispiel)

- "0" kann in einer Gruppe nicht eingestellt werden.

Directory	Group Name	Icon Data	Address
0			
1	1F	8	0_0
1_1	Restaurant	65	0_1 0_2
0			
1_2	Cafe 1	52	0_4 0_5

- Unterschiedliche Gruppen können nicht gemischt und eingestellt werden.

Directory	Group Name	Icon Data	Address
0			
1	1F	8	0_0
1_1	Restaurant	65	0_1 0_2
2_1	Office A	9	1_0 1_1
1_2	Cafe 1	52	0_4 0_5

- Eine erste Hierarchiegruppe muss zuerst eingestellt werden. (Eine zweite Hierarchie kann nicht eingestellt werden, wenn es keine erste Hierarchie gibt.)

Directory	Group Name	Icon Data	Address
0			
2_3	Office A	9	1_0 1_1
2_1	Office B	9	1_2 1_3
2	2F	8	
2_2	Office C	9	1_4 1_5

- 2 Nach abgeschlossener Bearbeitung auf die "Check" Schaltfläche klicken.

Hinweise

Wenn die "Check" Schaltfläche geklickt wurde und es in den eingegebenen Daten einen Fehler gibt, wird eine Fehlermeldung erzeugt.

Wenn es keine Fehler gibt, wird der Check OK Bildschirm angezeigt.

Fehlermeldung	Problem
Entered data error. Group name is 12 or more characters. Enter correct data.	Der Gruppenname ist 12 oder mehr Zeichen lang.
Entered data error. Blank or a number other than 0-99 is entered at IconData. Enter correct data.	Das Feld für die Symboldaten wurde frei gelassen oder ein anderer Wert als 0-99 eingegeben.
Entered data error. Data entered at Address is not entered at "Group Setting1" sheet. Enter correct data.	Bitte keine Daten eingeben, die schon unter der Adresse für "Group Setting 1" Datenblatt eingegeben wurden.
Entered data error. Blank or a number other than 1-400 is entered at Directory. Enter correct data.	Frei gelassen oder ein andere Nummer als 1-400 wurde im Verzeichnis eingegeben.
Entered data error. Address is duplicated in the same Group. Enter correct data.	Adresse wurde innerhalb der gleichen Gruppe kopiert.
Entered data error. Directory is duplicated in second hierarchy. Enter correct data.	Das Verzeichnis ist in der zweiten Hierarchie kopiert.
Entered data error. The format of Directory is different. Enter correct data.	Falsches Verzeichnisformat.

Check finished

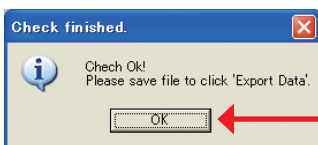

- ◆ Der "Check finished" Bildschirm wird geöffnet und die Meldung bestätigt.

- 3 Klicken Sie auf die "OK" Schaltfläche.

- 4 Klicken Sie auf die "Export Data" Schaltfläche.

- ◆ Ein den Speicherort anzeigendes Fenster öffnet sich.

- 5 USB-Datenträger wählen.

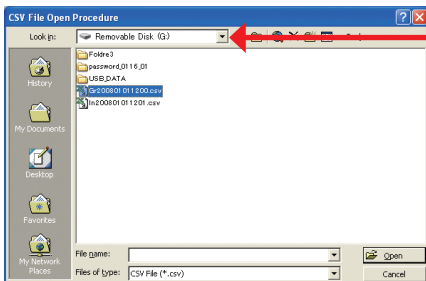

Hinweis

Die Datei stets über "Daten exportieren" ausgeben und speichern, um sie über die Sensorbildschirmsteuerung zu lesen.

Save finished

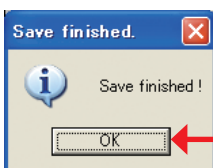

- 6 Klicken Sie auf die "OK" Schaltfläche.

- ◆ Der "Save finished" Bildschirm wird wieder ausgeblendet.

3-4 Zeitplan Einstellung

3-4-1 Hauptbildschirm für die Zeitplan Einstellung

Zeitplaneinstellung

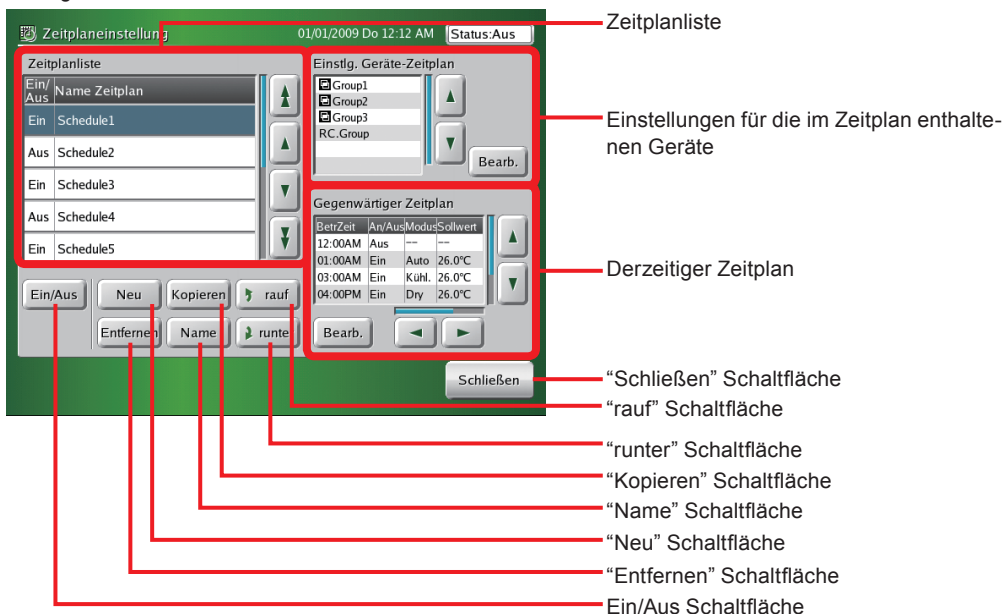

Einstlg. Geräte-Zeitplan

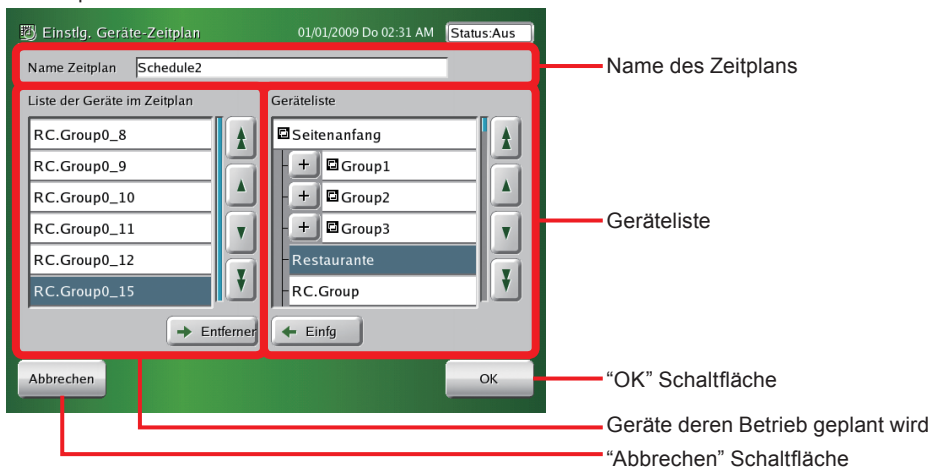

Kalender (Kalendereinstellung)

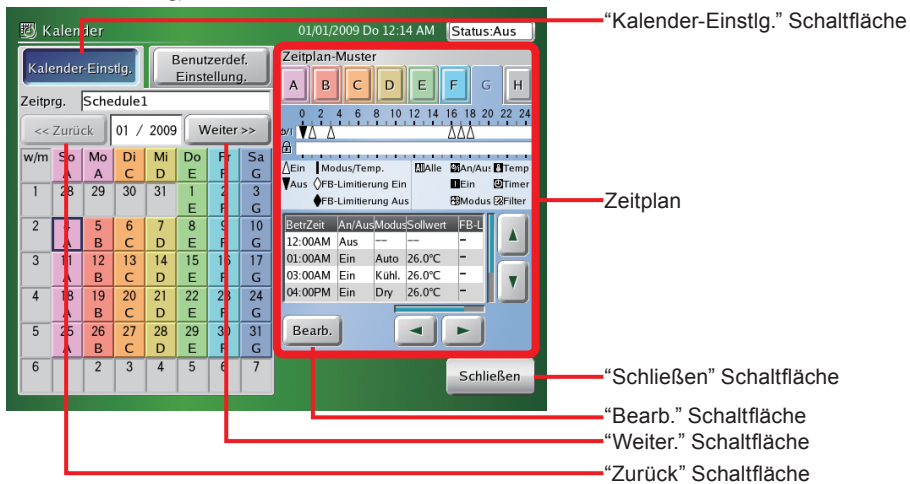

Kalender-Einstg. Schaltfläche

Zeitplan

Schließen Schaltfläche

Bearb. Schaltfläche

Weiter. Schaltfläche

Zurück Schaltfläche

Kalender (Benutzerdef.)

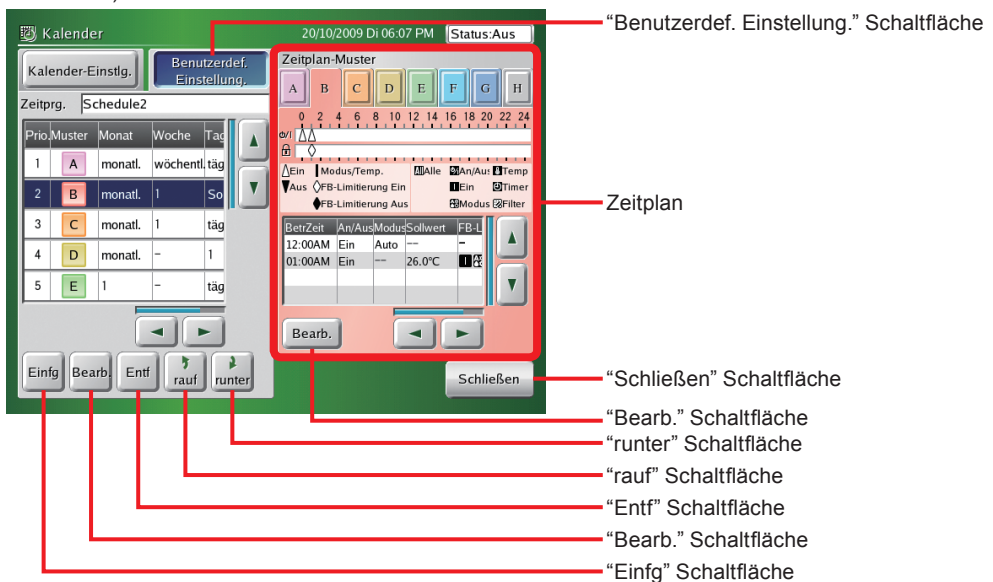

Benutzerdef. Einstellung. Schaltfläche

Zeitplan

Schließen Schaltfläche

Bearb. Schaltfläche

runter Schaltfläche

rauf Schaltfläche

Entf Schaltfläche

Bearb. Schaltfläche

Einf Schaltfläche

Zeitplanmustereinstellung

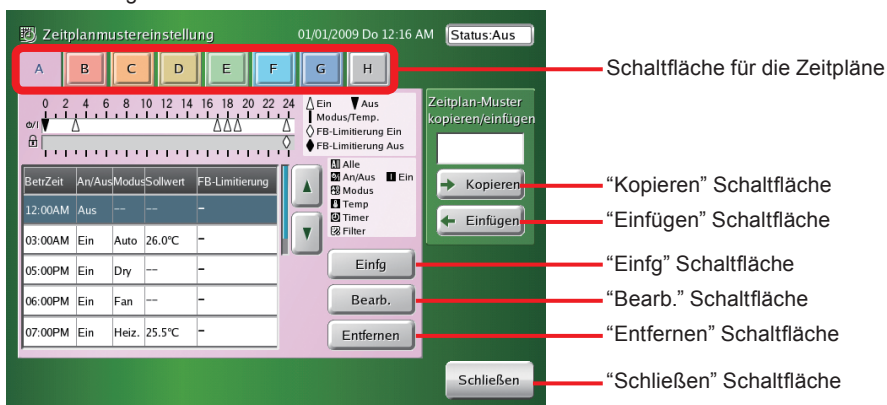

Schaltfläche für die Zeitpläne

Kopieren Schaltfläche

Einfügen Schaltfläche

Einf Schaltfläche

Bearb. Schaltfläche

Entfernen Schaltfläche

Schließen Schaltfläche

Betriebseinstellung

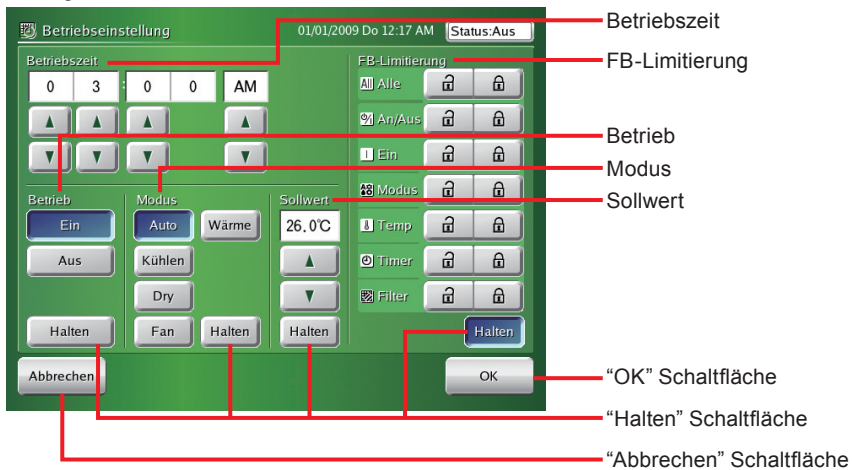

Benutzerdef. Einstellung

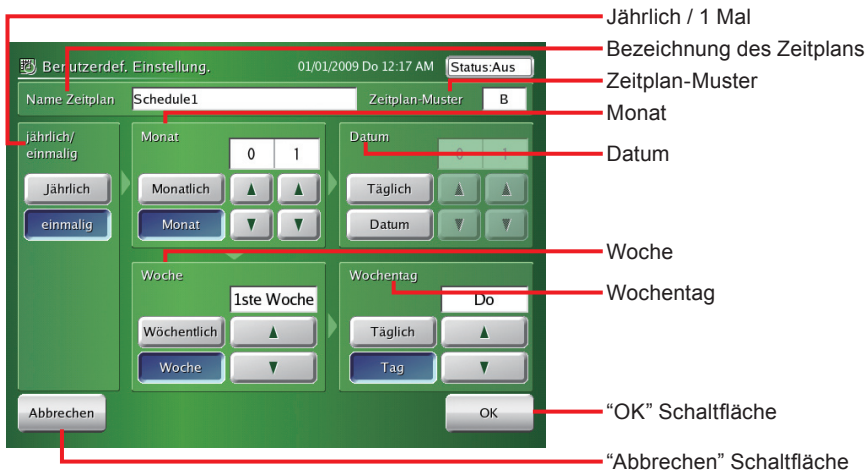

3-4-2 Einstellung eines neuen Zeitplans

Zeitplaneinstellung



1 Klicken Sie auf die "Neu" Schaltfläche auf dem "Zeitplaneinstellung" Bildschirm.

◆ Der "Keyboard (Name Zeitplan ändern)" Bildschirm öffnet sich.

Hinweis

Bis zu 30 verschiedene Zeitpläne können angelegt werden.

Wenn bereits 30 Zeitpläne eingestellt wurden, kann die "Neu" Schaltfläche nicht mehr bedient werden.

Hinweise

Zeitplanliste:

Anzeige der eingestellten Zeitpläne.

Liste der im Zeitplan enthaltenen Geräte:

Anzeige der für die Inbetriebnahme geplanten Geräte.

Derzeitige Zeitplanliste:

Anzeige des Zeitplans für den betreffenden Tag an.

Name Zeitplan

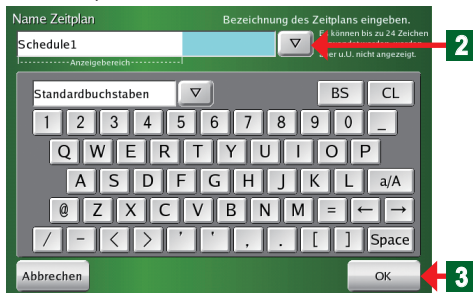

Zeitplaneinstellung



Hinweis

Bei der Initialisierung ist die "Zeitplanliste" im "Zeitplaneinstellung" Bildschirm leer.

- 2 Den "Name Zeitplan" über die Tastatur eingeben.

Hinweis

Beziehen Sie sich auf Abschnitt "3-3-2" hinsichtlich einer Beschreibung der Bedienung der Tastatur.

Hinweise

Bis zu 24 Zeichen können als "Name Zeitplan" eingegeben werden.

Den Anzeigebereich "Anzeigebereich" überschreitende Zeichen können je nach Bildschirm unter Umständen nicht angezeigt werden.

- 3 Klicken Sie auf die "OK" Schaltfläche.

- ◆ Der "Name Zeitplan" wird registriert und der "Zeitplaneinstellung" Bildschirm wird angezeigt.

Hinweis

Die Inhalte des Schedule-Betriebs werden unter "3-3-7" beschrieben.

3-4-3 Aktivierung/Deaktivierung der eingestellten Zeitpläne

Zeitplaneinstellung

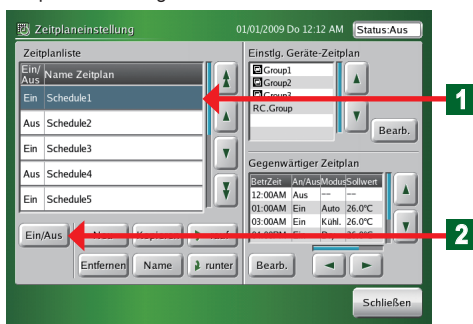

- 1 Klicken Sie auf dem "Zeitplanliste" Bildschirm auf den "Name Zeitplan", für den Sie die Einstellung ändern wollen.

- ◆ Der gewählte Zeitplan wird daraufhin in blau angezeigt.

- 2 Klicken Sie auf die "Ein/Aus" Schaltfläche.

Achtung

Wenn der "Ein/Aus" Status auf dem "Zeitplanliste" Bildschirm "Ein" ist, wird die Liste der Zeitpläne für die betreffenden Geräte ausgeführt. Wenn die "Zeitplanliste" auf "Aus" steht, wird die Liste der Zeitpläne für die betreffenden Geräte nicht ausgeführt.

Hinweis

Wenn ein neuer Zeitplan erstellt wurde, ist die Standardeinstellung "Ein".

3-4-4 Namen eines Zeitplans ändern

Zeitplaneinstellung

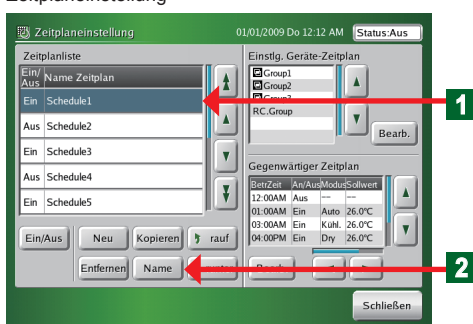

- 1 Klicken Sie auf dem "Zeitplanliste" Bildschirm auf den "Name Zeitplan", den Sie ändern wollen.

- ◆ Der gewählte Zeitplan wird daraufhin in blau angezeigt.

- 2 Klicken Sie auf die "Name" Schaltfläche.

- ◆ Der "Keyboard (Name Zeitplan ändern)" Bildschirm öffnet sich.

- 3 Den "Name Zeitplan" über die Tastatur eingeben oder auf die "▽" Schaltfläche klicken und aus der angezeigten Liste auswählen.

Name Zeitplan

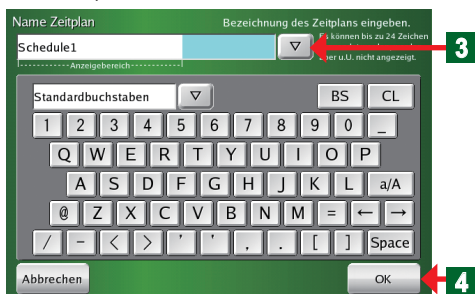

Hinweis

Beziehen Sie sich auf Abschnitt "3-3-2" hinsichtlich einer Beschreibung der Bedienung der Tastatur.

Hinweise

Für den "Name Zeitplan" können bis zu 24 Zeichen eingegeben werden.

Den Anzeigebereich "Anzeigebereich" überschreitende Zeichen können je nach Bildschirm unter Umständen nicht angezeigt werden.

- 4 Bei der Bestätigung des eingegebenen Namens auf die Schaltfläche "OK" klicken.

- ◆ Der "Zeitplaneinstellung" Bildschirm wird geöffnet, wenn die geänderten Inhalte ausgeführt werden.

3-4-5 Einen Zeitplan kopieren

Zeitplaneinstellung

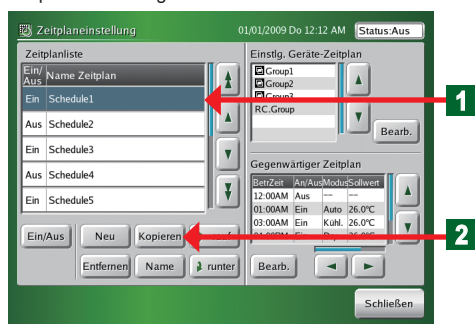

- 1 Klicken Sie auf dem "Zeitplanliste" Bildschirm auf den "Name Zeitplan", den Sie kopieren wollen.

- ◆ Die gewählte Anzeige färbt sich blau.

- 2 Klicken Sie auf die "Kopieren" Schaltfläche.

- ◆ Ein "Name Zeitplan" wird für den "Name Zeitplan" der aus der "Zeitplanliste" gewählt wurde und der "Name Zeitplan-Änderung" Bildschirm geöffnet.

Hinweis

Der "Name Zeitplan" wird der gleiche "Name Zeitplan" wie die Kopiervorlage für den "Name Zeitplan".

Hinweis

Beziehen Sie sich bei der Änderung des Namens hinsichtlich der Bedienung der Tastatur auf den Abschnitt 3-3-3.

3-4-6 Einen Zeitplan löschen

Zeitplaneinstellung

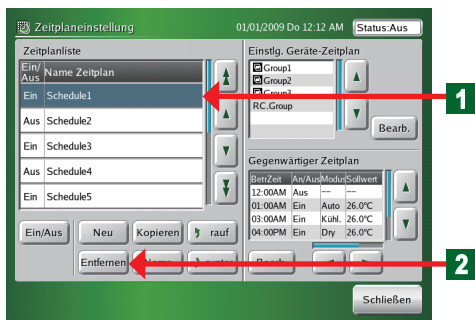

- 1 Klicken Sie auf dem "Zeitplanliste" Bildschirm auf den "Name Zeitplan", den Sie ändern wollen.

- ◆ Die Farbe der gewählten Anzeige wechselt zu Blau.

- 2 Klicken Sie auf die "Entfernen" Schaltfläche.

- ◆ Der "Löschungsbestätigung" Bildschirm öffnet sich.

Löschungsbestätigungsbildschirm

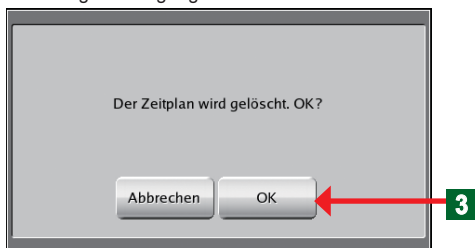

- 3 Wenn auf die "OK" Schaltfläche geklickt wird, wird der gewählte Zeitplan gelöscht.

Hinweis

Wenn die "Abbrechen" Schaltfläche gedrückt wird, wird die Löschung unterbrochen und der "Löschungsbestätigung" Bildschirm wieder ausgeblendet.

3-4-7 Einstellung einer Gruppe oder Fernbedienungsgruppe, die nach einem Zeitplan in Betrieb genommen werden soll.

Zeitplaneinstellung



- Änderung der über einen Zeitplan aus der "Zeitplanliste" betrieben werden.

- 1 Klicken Sie auf den "Name Zeitplan" aus der "Zeitplanliste", dessen Einstellung geändert werden soll.
- 2 Klicken Sie auf die "Bearb." Schaltfläche unter "Einstellung der Geräte im Zeitplan".
 - ◆ Der "Einstellung der Geräte im Zeitplan" Bildschirm öffnet sich.
- 3 Wählen und klicken Sie auf die Gruppe oder Fernbedienungsgruppe, die Sie aus der "Geräteliste" betreiben wollen.
 - ◆ Die Farbe der gewählten Anzeige wechselt zu Blau.
- 4 Klicken Sie auf die "Einfüg" Schaltfläche.
 - ◆ Auf der linken Seite der Bildschirmanzeige wird die Liste der Namen der Gruppen oder Fernbedienungsgruppen angezeigt, die zur "Nach Zeitplan betriebene Geräte" hinzugefügt wird.
- 5 Klicken Sie auf die "OK" Schaltfläche.
 - ◆ Die eingestellten Inhalte werden registriert und der "Zeitplaneinstellung" Bildschirm wird angezeigt.

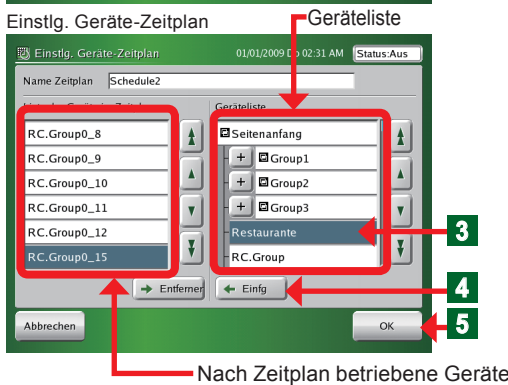

Achtung

Bedienung bei Mischen von Gruppen:

Es ist möglich, nach Zeitplan betriebene Geräte zur Liste hinzuzufügen.

- Kombination unterschiedlicher einzelner Fernbedienungsgruppen (einzeln A, einzeln B)
- Einzelne Fernbedienungsgruppe und Gruppe (einzeln A, Gruppen A+B)
- Einzelne Fernbedienungsgruppe und Gruppe (einzeln A, Gruppen B+C)

Es ist unmöglich, nach Zeitplan betriebene Geräte zur Liste hinzuzufügen.

- Kombination gleicher einzelner Fernbedienungsgruppen (einzeln A, einzeln A), (einzeln C, einzeln C)
- Kombination gleichartiger Gruppen (Gruppen B+C, Gruppen B+C)

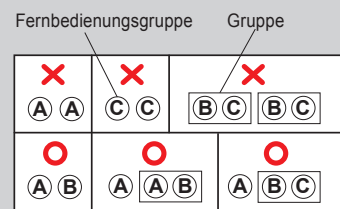

Hinweis

Klicken Sie auf die "Abbrechen" Schaltfläche, um die Einstellung der Inhalte abzubrechen.

Hinweis

Auf dem Bildschirm nicht sichtbare Posten der Liste durch nach oben oder unten durchlaufen lassen mit Hilfe der "▲", "▲", "▼" und "▼" Schaltflächen anzeigen lassen.

Hinweis

Alle über die Sensorbildschirmsteuerung registrierten Geräte- und Gruppeneinstellungen werden in der im Schritt 3 angezeigte "Geräteliste" aufgeführt.

Hinweis

Wenn Sie bestimmte Geräte in einer Gruppe registrieren wollen, die Anzeige durch klicken auf die "+" Schaltfläche neben dem "Gruppenbezeichnung" erweitern.

3-4-8 Nach Zeitplan arbeitende Geräte aus einer Gruppe löschen

Zeitplaneinstellung

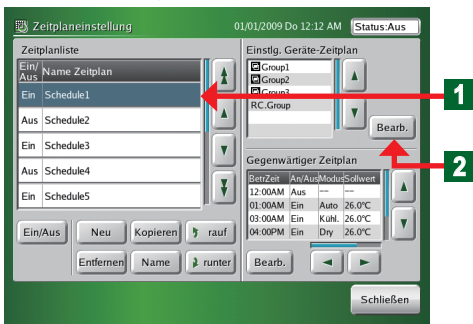

Einstlg. Geräte-Zeitplan

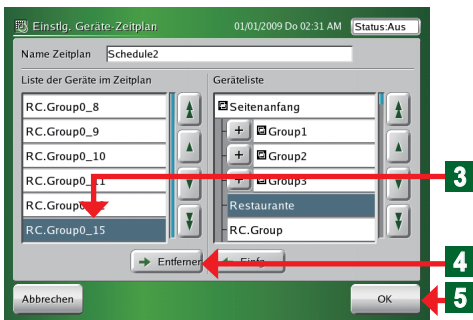

- Die nach Zeitplan arbeitende Geräte aus der "Zeitplanliste" löschen.

- Klicken Sie auf den "Name Zeitplan", den Sie aus der "Zeitplanliste" löschen wollen.
- Klicken Sie auf die "Bearb." Schaltfläche unter "Einstlg. Geräte-Zeitplan".
 - Der "Einstlg. Geräte-Zeitplan" Bildschirm öffnet sich.
- Wählen und klicken Sie auf die Gruppe oder Fernbedienungsgruppe, die Sie aus der Liste "Liste der Geräte im Zeitplan" löschen wollen.
 - Die Farbe der gewählten Anzeige wechselt zu Blau.
- Klicken Sie auf die "Entfernen" Schaltfläche.
 - Die Gruppen oder die Fernbedienungsgruppe aus der Liste "Liste der Geräte im Zeitplan" werden gelöscht.
- Klicken Sie auf die "OK" Schaltfläche.
 - Die eingestellten Inhalte werden registriert und der "Zeitplaneinstellung" Bildschirm wird angezeigt.

3-4-9 Ein neues Betriebsmuster einstellen

Zeitplaneinstellung

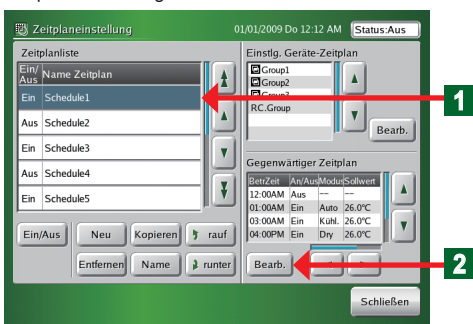

- Klicken Sie auf den "Name Zeitplan", dessen Muster aus der "Zeitplanliste" eingestellt werden soll.
- Klicken Sie auf die "Bearb." Schaltfläche unter "Gegenwärtiger Zeitplan".
 - Der "Kalender" Bildschirm öffnet sich.

Hinweise

Einstellung:

- Den Betrieb nach Zeitplan geregelten Betrieb einstellen. (Maximal 8 Arten)

- •Einstellung des Zeitplans "3-4-10"
- Betriebseinstellung "3-4-10"

- Wählen Sie ein Schedule Muster unter den beiden Methoden und stellen dies dann als benutzerdef. Tag ein.

- •Kalendereinstellung "3-4-13"
- Benutzerdef. Einstellung "3-4-13"

Kalender (Kalendereinstellung)

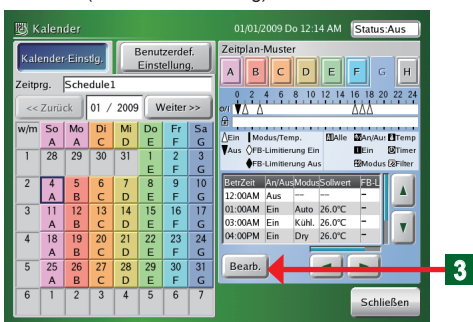

- Klicken Sie auf die "Bearb." Schaltfläche.
 - Der "Zeitplanmustereinstellung" Bildschirm öffnet sich.

Zeitplanmustereinstellung

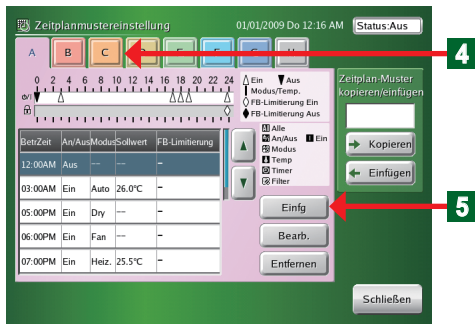

- Im Folgenden wird der Ablauf beispielhaft an Hand eines gewählten Musters [C] beschrieben.

4 Klicken Sie auf die "Zeitplan-Muster", die Sie einstellen wollen.
Klicken Sie auf das Muster [C].

5 Klicken Sie auf die "Einfügen" Schaltfläche.

- ◆ Der "Betriebseinstellung" Bildschirm öffnet sich.

Betriebseinstellung



Hinweise

Einstellbeispiel ①: Betrieb bei Kühlen auf 26°C um 8:00 Uhr morgens und Zulassung der Fernbedienungseinstellung.

Zeit	08:00 AM
Betrieb	Ein
Modus	Kühl
Temperatureinstellung	26.0°C
FB-Limitierung	Alle →
Ein/Aus →	Ein →
Modus →	Temperatur →
Timer →	Filter →

Einstellbeispiel ②: Die eingestellte Temperatur nur um 3 Uhr nachmittags auf 28°C stellen.

Zeit	03:00 PM
Betrieb	Halten
Modus	Halten
Temperatureinstellung	28.0°C
FB-Limitierung	Halten

Hinweise

- Die folgenden Einstellungen vornehmen:

Auf den "Betriebseinstellung" Bildschirm einzustellende Posten

- ① **Ein- und Ausschaltzeit:** Welche Stunde und welche Minute, vormittags oder nachmittags
- ② **Betriebseinstellung:** "Ein", "Aus" und "Halten"
- ③ **Betriebsart:** "Auto", "Kühlen", "Dry", "Fan", "Wärme" und "Halten"
- ④ **Temperatureinstellung:**
Heizen: 10°C bis 30°C
Anderenfalls: 18°C bis 30°C, oder "Halten"

- ⑤ **Einstellung von Einschränkungen des Betriebs der Fernbedienungen:**

Zeitschalterverbot (Zeitschalterverbot für die Standard Fernbedienung),

Filteralarm neu einstellen (Filterneueinstellung für die Standard Fernbedienung) "Halten"

Nehmen Sie die Einstellung für Sperrung/Zulassung der einzelnen Funktionen vor, wenn eine andere Einstellung als "Halten" gewählt wurde. Wenn jedoch "Alle" gesperrt war, können die anderen Einstellungen ("Ein/Aus", "Ein", "Modus", "Temp", "Timer" und "Filter") nicht vorgenommen werden. Wenn "Ein/Aus" gesperrt wurde, kann die "Ein" Einstellung nicht vorgenommen werden. Erlauben Sie daher die Einstellung "Alle", wenn die einzelnen Funktionen eingestellt werden.

*Wenn "Halten" gewählt wird, wird der Status beibehalten, der vorlag, als ein Zeitplan ausgeführt wurde.

Hinweis

Im Rahmen der "Betriebseinstellung" können bis zu 20 Posten für einen Tag eingestellt werden.

Hinweise

Ein von 00:00 bis 23:59 reichendes Muster wird eingestellt. Legen Sie ein gesondertes Muster an oder machen eine Einstellung nach 00:00, wenn Sie eine das Datum überschreitende Einstellung vornehmen wollen.

6 Zum Abschluss der Einstellungen auf die "OK" Schaltfläche klicken.

- ◆ Der "Zeitplanmustereinstellung" Bildschirm öffnet sich.

3-4-10 Änderung der Betriebsmuster

Kalender (Kalendareinstellung)

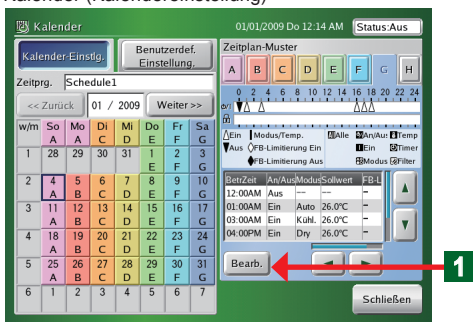

- Diese Bedienung ist beispielhaft an Hand der Änderung des Musters [C] beschrieben.

- 1 Klicken Sie auf die "Bearb." Schaltfläche.
 - ♦ Der "Zeitplanmustereinstellung" Bildschirm öffnet sich.

Zeitplanmustereinstellung

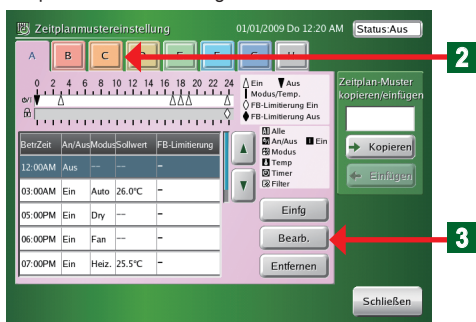

- 2 Klicken Sie auf das Muster [C].
- 3 Klicken Sie auf die "Bearb." Schaltfläche.
 - ♦ Der "Betriebseinstellung" Bildschirm öffnet sich.

Betriebseinstellung



- "Betriebseinstellung" ändern
- 4 Nach Abschluss der Einstellungen auf die "OK" Schaltfläche klicken.
 - ♦ Die eingestellten Inhalte werden ausgeführt und der "Zeitplanmustereinstellung" Bildschirm geöffnet.

Zeitplanmustereinstellung

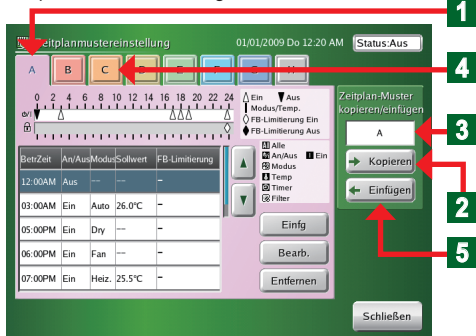

- ein Schedule Muster kopieren
Alle Zeitschalter eines gewählten Schedule Musters können in ein anderes Schedule Muster kopiert werden.

- 1 Wählen Sie das Schedule Muster [A], dass Sie kopieren möchten.
- 2 Klicken Sie auf die "Kopieren"-Schaltfläche.
- 3 Auf der Anzeige für "Kopieren/Einfügen" wird "A" angezeigt.
- 4 Wählen Sie das Kopierziel für das Schedule Muster [C].
- 5 Klicken Sie auf die "Einfügen"-Schaltfläche.
- 6 Klicken Sie auf die "OK"-Schaltfläche.
 - ♦ Das gewählte Schedule Muster wird eingefügt.

Bildschirm, der Bestätigung einfügt

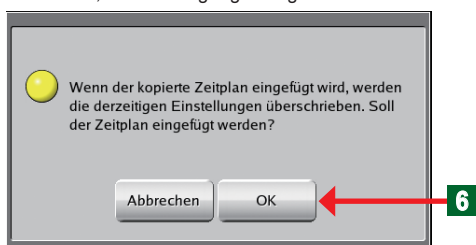

3-4-11 Ein Betriebsmuster löschen

Kalender (Kalendereinstellung)

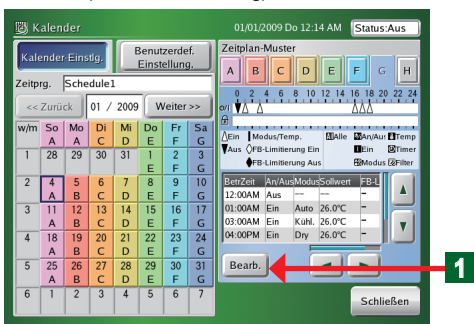

- 1 Klicken Sie auf die "Bearb." Schaltfläche.
- ◆ Der "Zeitplanmustereinstellung" Bildschirm öffnet sich.

Zeitplanmustereinstellung

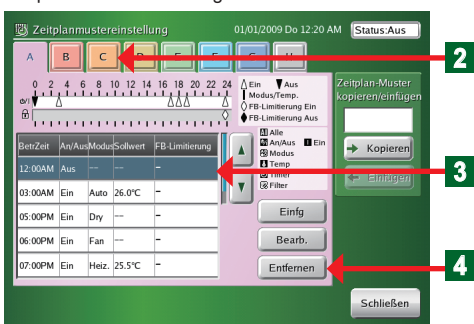

- 2 Auf den zu löschenden Zeitplan unter den Betriebsmustern klicken.
- 3 Klicken Sie auf das aus der "Zeitplanmusterliste" zu löschende Betriebsmuster.
- ◆ Die Anzeige der gewählten Liste färbt sich blau.
- 4 Klicken Sie auf die "Entfernen" Schaltfläche.
- ◆ Der "Löschungsbestätigung" Bildschirm öffnet sich.

Löschungsbestätigungsbildschirm

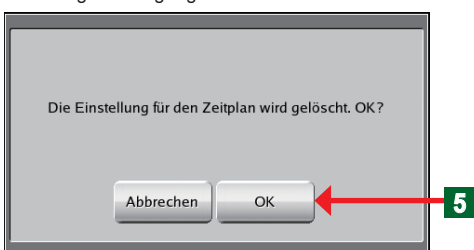

- 5 Klicken Sie auf die "OK" Schaltfläche.
- ◆ Die gewählte Liste wird gelöscht.

3-4-12 Ein Betriebsmuster einstellen

Kalender (Kalendereinstellung)



• Nach Kalender einstellen.

- 1 Klicken Sie auf die "Kalender-Einstlg." Schaltfläche.
- 2 Wählen Sie den Kalender für das Jahr/den Monat, für welches Sie die Einstellung vornehmen wollen, indem Sie auf die "Zurück" oder "Weiter." Schaltfläche klicken.

Hinweis

Die untere Grenze der einstellbaren Monate soll der gegenwärtige Monat sein, während der Oberwert innerhalb eines Zeitraumes von 12 Monaten, einschließlich des derzeitigen Monats sein soll.

- 3 Klicken Sie auf das "Zeitplan-Muster", dass Sie einstellen möchten.
- 4 Den Tag, Wochentag oder die Woche, die Sie einstellen möchten, klicken.

Hinweise

Jedes Mal, wenn das Datum oder der Tag der Woche auf dem "Kalender" Bildschirm geklickt wird, wird die Einstellung wie unten gezeigt umgeschaltet.

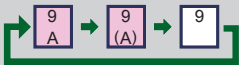

Wenn "Benutzerdef. Einstellung" eingestellt ist, schaltet sich die Anzeige wie unten gezeigt um.

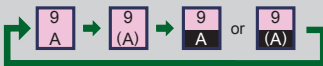

Anzeige	Einstellung	Inhalt
A	Jährlich	Jedes Jahr mit einem gewählten Zeitplan wird ausgeführt.
(A)	Einmalig	Nur diejenigen Jahre werden ausgeführt, für die ein Zeitplan gewählt wurde.
A	Benutzerdefinitionstag (Jährlich)	Der über "Benutzerdef. Einstellung" eingestellte Tag wird jedes Jahr ausgeführt.
(A)	Benutzerdefinitionstag (Einmalig)	Der über "Benutzerdef. Einstellung" eingestellte Tag wird nur im eingestellten Jahr ausgeführt.
Blank	Kein Zeitplan	Kein Zeitplan

Kalender (Kalendereinstellung)



• Über Angabe des Datums einstellen. (Benutzerdef. Einstellung)

1 Klicken Sie auf die "Benutzerdef. Einstellung." Schaltfläche.

♦ Der "Benutzerdef. Einstellung." Bildschirm öffnet sich.

2 Klicken Sie in der "Benutzerdef. Einstellungsliste" auf die "Einfg" Schaltfläche und wählen das einzustellende "Zeitplan-Muster".

Hinweise

Die folgenden Inhalte können auf dem "Benutzerdef. Einstellung." Bildschirm eingestellt werden.

- ① **Jahreinstellung:** Jedes Jahr, nur ein Jahr
- ② **Monateinstellung:** Jeden Monat, nur einen Monat
- ③ **Tageseinstellung:** Jeden Tag, nur einen Tag
- ④ **Wocheneinstellung:** Jede Woche, eine bestimmte Woche
- ⑤ **Wochentageinstellung:** Jede Woche, jeder bestimmte Tag

3 Zum Abschluss der Einstellungen auf die "OK" Schaltfläche klicken.

♦ Die eingestellten Inhalte werden ausgeführt und der "Benutzerdef. Einstellungsliste" Bildschirm geöffnet.

Hinweis

Der im Rahmen der "Benutzerdef. Einstellungsliste" eingestellte Wert wird angezeigt und der Zeitplan wird im Kalender angezeigt.

♦ Zur Liste der Kundeneinstellungen hinzugefügt.

Hinweis

Auf dem Betriebsplankalender können bis zu 12 Monate vom derzeitigen Monat ab angezeigt werden. Vergangene Monate können über die benutzerdef. Einstellungen nicht eingestellt werden. Für den derzeitigen Monat vorhergehende Daten kann "Einmalig" nicht über die benutzerdef. Einstellungen eingestellt werden, aber "Jährlich" kann über die benutzerdef. Einstellungen eingestellt werden. Zum Beispiel, am 17. Juli des laufenden Jahres 2009 wird unter den benutzerdef. Einstellungen, Kühlen, für die Zeit vom 1. Juni bis zum 5. September unter "Jährlich" eingestellt. In diesem Fall wird die Einstellung vom 1. Juni bis zum 16. Juli automatisch als vergangene Einstellung ignoriert. Der Kühlbetrieb wird vom 17. Juli bis zum 5. September durchgeführt. Später, vom nächsten Jahr an, wird der Kühlbetrieb durch die "Jährlich" Einstellung vom 1. Juni bis zum 5. September durchgeführt.

Kalender (Benutzerdef. Einstellung) Zeitplan

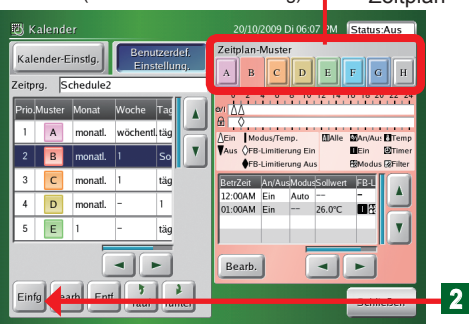

Benutzerdef. Einstellung



Kalender (Benutzerdef. Einstellung)

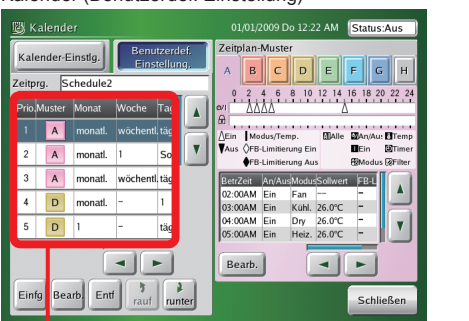

Benutzerdef. Einstellungsliste

3-4-13 Änderung der benutzerdef. Einstellung.

Kalender (Kalendereinstellung)

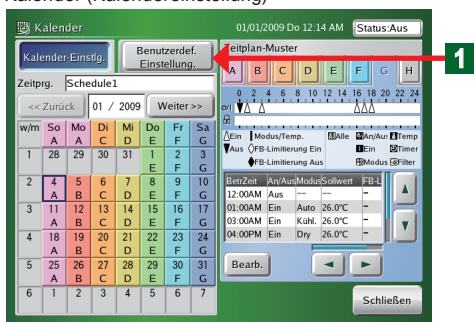

- 1 Klicken Sie auf die "Benutzerdef. Einstellung." Schaltfläche.
- ◆ Der "Benutzerdef. Einstellungsliste" Bildschirm öffnet sich.

Kalender (Benutzerdef.)

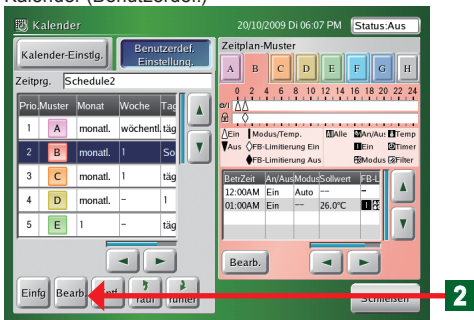

- 2 Klicken Sie auf die "Bearb." Schaltfläche in der "Benutzerdef. Einstellungsliste" und wählen die Liste, für die Sie die Einstellung ändern wollen.

Benutzerdef. Einstellung



- Ändern Sie den Inhalt der Einstellung auf dem "Benutzerdef. Einstellung." Bildschirm.
- 3 Nach Abschluss der Einstellungen auf die "OK" Schaltfläche klicken.
 - ◆ Der Inhalt der Einstellung wird ausgeführt und der "Benutzerdef. Einstellungsliste" Bildschirm geöffnet.

Hinweis

Wenn auf die "Abbrechen" Schaltfläche geklickt wird, wird die Einstellung der Inhalte unterbrochen und der "Benutzerdef. Einstellung." Bildschirm ausgeblendet, so dass sich die Anzeige wieder auf der "Benutzerdef. Einstellungsliste" schaltet.

Benutzerdef. Einstellung

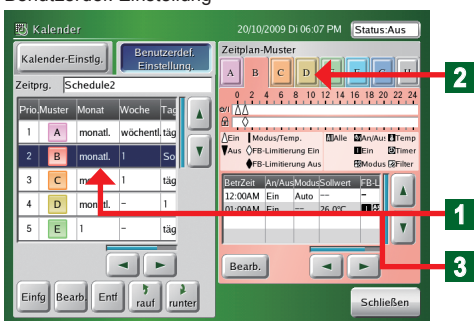

- Änderung eines Schedule Masters.
- 1 Wählen Sie aus dem Schedule Master die "Benutzerdef. Einstellungsliste", die Sie ändern möchten.
 - 2 Wählen Sie das Schedule Master, dass Sie ändern möchten.
 - 3 Erneut auf "Benutzerdef. Einstellungsliste" klicken.
 - ◆ Änderung auf das unter 2 gewählte Schedule Master.

3-4-14 Den benutzerdef. Tag löschen.

Kalender (Kalendereinstellung)

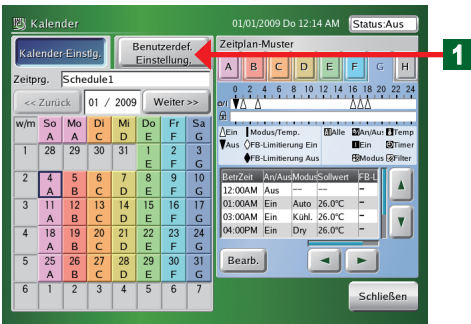

- 1** Klicken Sie auf die "Benutzerdef. Einstellung." Schaltfläche.
- ◆ Der "Benutzerdef. Einstellungsliste" Bildschirm öffnet sich.

Kalender (Benutzerdef. Einstellung)

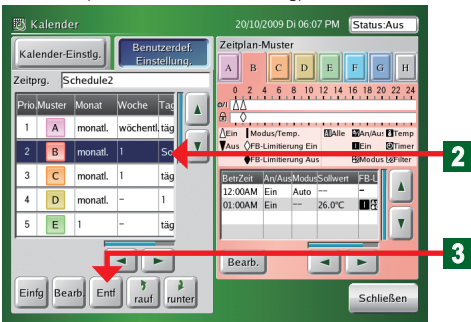

- 2** Klicken Sie auf die "Benutzerdef. Einstellung." Liste, die Sie löschen wollen.
- ◆ Der gewählte Name wird gewählt und die Anzeige wechselt auf Blau.
- 3** Klicken Sie auf die "Entf" Schaltfläche.

Löschungsbestätigungsbildschirm

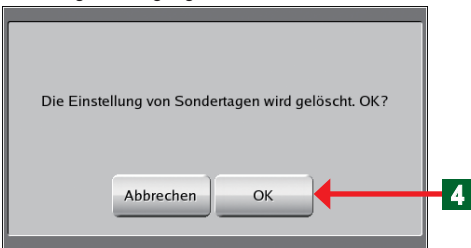

- ◆ Der "Löschungsbestätigung" Bildschirm öffnet sich.
- 4** Klicken Sie auf die "OK" Schaltfläche.
- ◆ Die gewählte "Benutzerdef. Einstellung." Liste wird gelöscht.

Hinweis

Wenn auf die "Abbrechen" Schaltfläche geklickt wird, wird die Einstellung der Inhalte unterbrochen und der "Benutzerdef. Einstellung." Bildschirm ausgeblendet, so dass sich die Anzeige wieder auf der "Liste der Zeitpläne für die betreffenden Geräte" schaltet.

3-4-15 Änderung der Prioritätenfolge der benutzerdef. Einstellung.

Kalender (Kalendereinstellung)

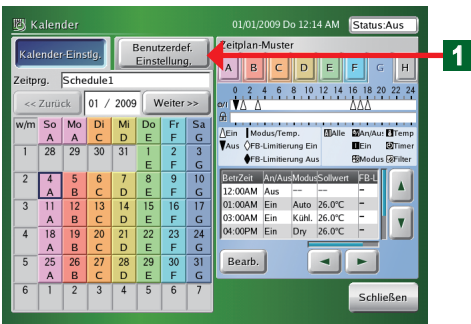

Kalender (Benutzerdef. Einstellung)

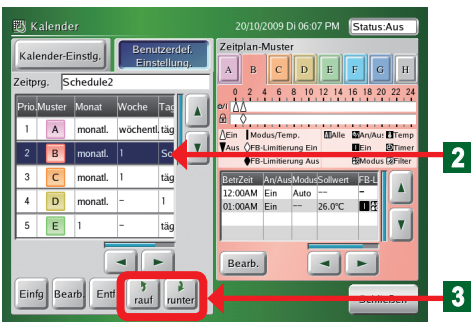

- 1 Klicken Sie auf die "Benutzerdef. Einstellung." Schaltfläche.
 - ◆ Der "Benutzerdef. Einstellungsliste" Bildschirm öffnet sich.
- 2 Klicken Sie in der Betriebsliste auf die unter "Benutzerdef. Einstellung." eingestellte Prioritätenfolge, die geändert werden soll.
 - ◆ Die Anzeige des Namens in der Liste wechselt auf Blau.
- 3 Verschieben Sie die Betriebsliste mit Hilfe der "Ab" Schaltfläche oder "Up" Schaltfläche nach oben oder unten.

Hinweis

Die Oberseite ist die hohe und Unterseite ist die niedrige Priorität für die Prioritätenfolge.

Hinweis

Wenn die Kalendereinstellung (Woche, Tag) und die benutzerdef. Einstellung (Jahr, Monat, Woche) sich überlappen, gilt die folgende Prioritätenfolge:

Prioritätenfolge	Einstellung	Inhalt
1	Kalendereinstellung	Tag
2	Benutzerdef. Einstellung	Alle
3	Kalendereinstellung	Woche

3-4-16 Beispiel für die Einstellung eines Zeitplans

Zeitplaneinstellung

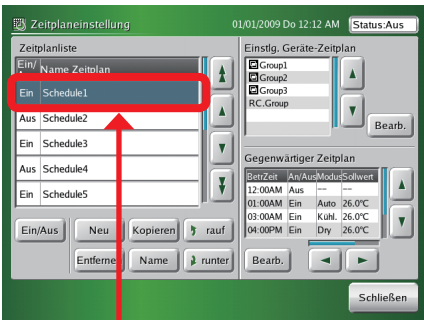

- Beschreibung der Einstellung an Hand des unten gezeigten Beispiels für den Zeitplan 1.

Mo.-Fr.	8:40~17:30 Betriebsstunden 12:00~13:00 Mittagspause 17:30~23:00 Überstunden 23:00 Toresschluss
Sa.	Nicht-Werktage
So.	Nicht-Werktage
Feiertag (1. Jan.) (2te Montag am Oktober)	Nicht-Werktage
Benutzerdefinierungstag (4te Freitag)	8:40~17:30 Betriebsstunden 12:00~13:00 Mittagspause 17:30 Toresschluss

1. Einstellung der Zeitpläne, Einstellung der Betriebsmuster

Kalender (Kalendereinstellung)

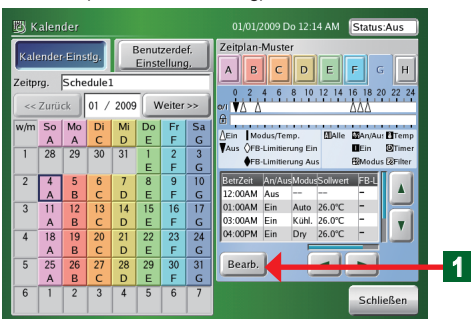

- Einstellung der Zeitpläne

- 1 Klicken Sie auf die "Bearb." Schaltfläche für die Zeitpläne. Beziehen Sie sich auf den Abschnitt 3-4-10 und nehmen die Einstellung für einen Betrieb entsprechend den in der nachstehenden Tabelle für die Zeitpläne A bis H aufgeführten Angaben vor.

Zeitplan "A"

Zeit	Ein/Aus	Modus	Temperatur	FB-Limitierung
8:40	Ein	Kühl	26°C	Halten
12:00	Halten	Halten	28°C	Halten
13:00	Halten	Halten	26°C	Halten
17:30	Halten	Halten	28°C	Halten
23:00	Aus	—	--°C	—

Zeitplan "B"

Zeit	Ein/Aus	Modus	Temperatur	FB-Limitierung
8:40	Ein	Wärme	24°C	Halten
12:00	Halten	Halten	22°C	Halten
13:00	Halten	Halten	24°C	Halten
17:30	Halten	Halten	22°C	Halten
23:00	Aus	—	--°C	—

Zeitplan "C"

Zeit	Ein/Aus	Modus	Temperatur	FB-Limitierung
8:40	Ein	Kühl	26°C	Halten
12:00	Halten	Halten	28°C	Halten
13:00	Halten	Halten	26°C	Halten
17:30	Aus	—	--°C	—

Zeitplan "D"

Zeit	Ein/Aus	Modus	Temperatur	FB-Limitierung
8:40	Ein	Wärme	24°C	Halten
12:00	Halten	Halten	22°C	Halten
13:00	Halten	Halten	24°C	Halten
17:30	Aus	—	--°C	—

Zeitplan "H"

Zeit	Ein/Aus	Modus	Temperatur	FB-Limitierung
Keine Einstellung				

2. Zuordnung der Zeitpläne

Die eingestellten Zeitpläne werden nach den folgenden 2 Methoden zugeordnet.

Kalender (Kalendereinstellung)

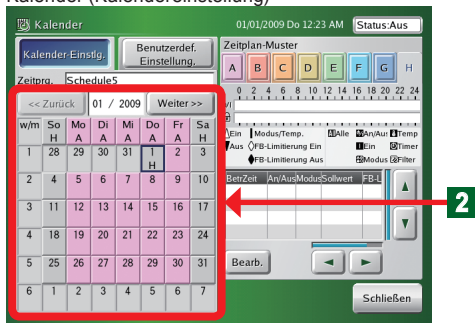

• Kalendereinstellung

2

Klicken Sie auf die "Kalender" Schaltfläche.

Die einzelnen eingestellten Zeitpläne werden wie unten dargestellt eingefügt.

Kalender		Muster
Jun-Sep	Mo.-Fr	Muster "A"
Okt-Mai	Mo.-Fr	Muster "B"
January 1 + Sat, Sun		Muster "H"

Hinweis

Unter der Kalendereinstellung gibt es die folgende Methode für die Einstellung eines Zeitplans

- Die Einstellung wird vorgenommen, indem auf die Tage für jeden Monat einzeln geklickt wird. (In dem Einstellbeispiel wird das Muster A für jeden Tag von Mo bis Fr für Juni bis September eingestellt und das Muster B von Mo bis Fr für Oktober bis Mai.)

*Allerdings liegt hier eine höhere Priorität als bei der benutzerdef. Einstellung vor. Die Kalendereinstellung nicht vornehmen, wenn Sie eine benutzerdef. Einstellung vornehmen möchten.

Kalender (Benutzerdef. Einstellung)

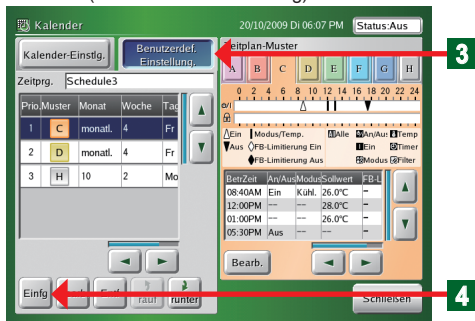

• Benutzerdef. Einstellung

3

Klicken Sie anschließend auf die "Benutzerdef. Einstellung." Schaltfläche.

- Der "Benutzerdef. Einstellungsliste" Bildschirm öffnet sich.

4

Klicken Sie auf die "Einfg." Schaltfläche.

Beziehen Sie sich auf den Abschnitt 3-4-14 und nehmen die Einstellungen wie unten gezeigt vor.

Posten	Muster	Jährlich/Einmalig	Monat	Woche	Wochentag
Einstellung	C	Jedes Jahr	Jede Monat	Woche, 4. Woche	Tag-Fre

Posten	Muster	Jährlich/Einmalig	Monat	Woche	Wochentag
Einstellung	D	Jedes Jahr	Jede Monat	Woche, 4. Woche	Tag-Fre

Posten	Muster	Jährlich/Einmalig	Monat	Woche	Wochentag
Einstellung	H	Jedes Jahr	Monat-10	Woche - zweite Woche	Tag-Mon

(Beispiel) Stellen Sie für den Sommer das Muster C hoch in der Prioritätenfolge ein und für den Winter das Muster weiter oben in der Rangfolge.

Hinweis

Oben ist das Einstellverfahren für den Zeitplan dargestellt.

In dem Einstellbeispiel wurden die Zeitpläne nach 2 Verfahren zugeordnet, aber Einstellungen sind bei jeder Zuordnung möglich

3-5 Passwort einstellen

3-5-1 Hauptbildschirm für die Einstellung des Passworts

Passworteinstellung

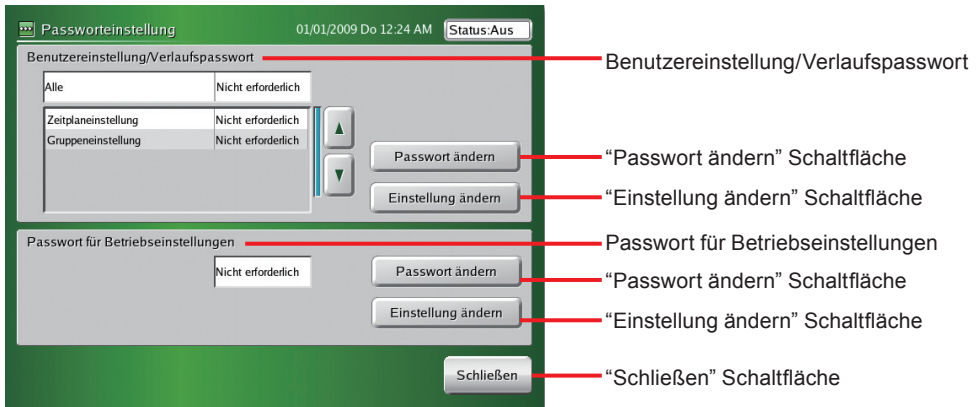

Bestätigung von Benutzereinstellung/Historien Passwortabfrage



3-5-2 Verwaltung der Zugriffsrechte auf die Benutzereinstellungen

Betriebsüberwachung (Symbol)

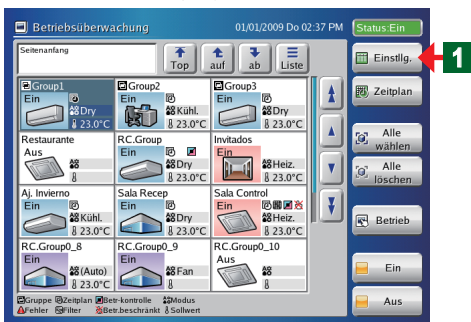

- Öffnen Sie vom "Betriebsüberwachung" Bildschirm aus den "Passworteinstellung" Bildschirm.

1 Klicken Sie auf die "Einstlg." Schaltfläche.

- "Benutzereinstellung/Speicherdaten" Menübildschirm öffnet sich.

Hinweis

Es gibt die 3 Menümuster "Systemeinstellung", "Präferenzen" und "Speicherdaten" auf dem "Benutzereinstellung/Speicherdaten" Bildschirm.

Benutzereinstell./Historie

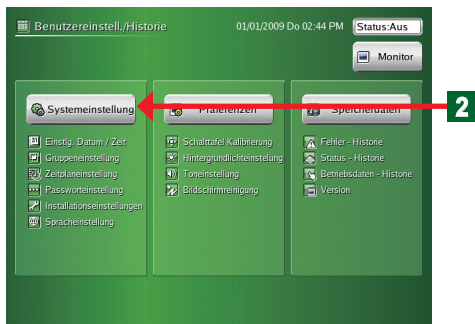

2 Klicken Sie auf die "Systemeinstellung" Schaltfläche.

- ◆ Der "Systemeinstellung" Menübildschirm öffnet sich

Hinweis

Es gibt die 6 Menümuster "Einstellung von Datum und Zeit", "Gruppeneinstellung", "Zeitplaneinstellung", "Passworteinstellung", "Installationseinstellungen" und "Sprachauswählen" auf dem "Systemeinstellung" Bildschirm.

Systemeinstellung

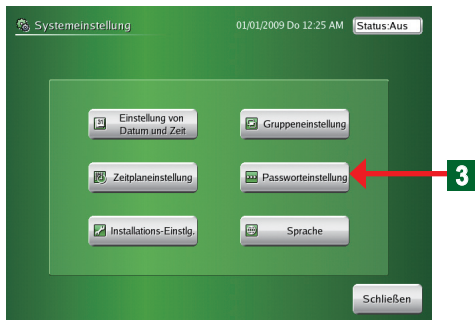

3 Klicken Sie auf die "Passworteinstellung" Schaltfläche.

- ◆ Der "Passworteinstellung" Bildschirm öffnet sich.

4 Klicken Sie auf die "Einstellung ändern" Schaltfläche auf dem Bildschirm für das Passwort für Benutzereinstellungen / Protokolle.

- ◆ Der "Keyboard (Passwortbestätigung)" Bildschirm öffnet sich.

Hinweis

Auf dem "Passworteinstellung" Bildschirm wird der Inhalt der Einstellungen für die 3 Posten "Alle", "Zeitplaneinstellung" und "Gruppeneinstellung" angezeigt.

Passworteinstellung

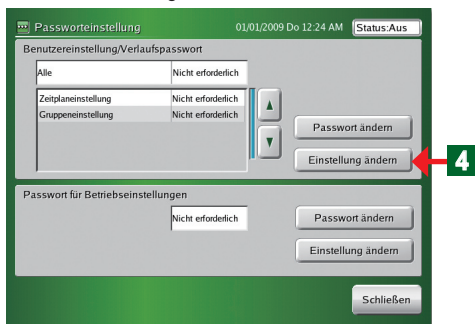

Hinweis

Es gibt drei Einstellungen, für die ein Passwort gefordert wird (Passwort für die Installer Einstellung, Passwort für benutzerdef. Einstellung/Geschichte und Passwort für die Betriebseinstellung).

5 Das Passwort unter "Benutzereinstellung/Verlaufspasswort" eingeben.

Hinweis

"VRFVRF" wird als Ausgangspasswort eingestellt.

Bestätigung von Benutzereinstellung/Historien Passwortabfrage

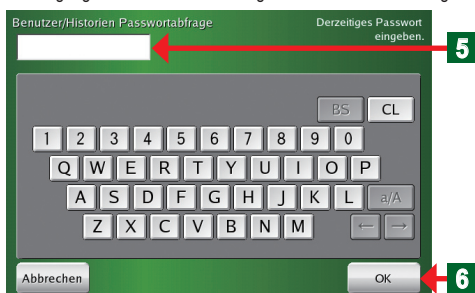

6 Klicken Sie auf die "OK" Schaltfläche.

- ◆ Der "Änderungspassworteinstellung" Bildschirm öffnet sich.

7 Klicken Sie auf dem "Änderungspassworteinstellung" Bildschirm auf die "Nicht erforderlich" Schaltfläche oder "Erforderlich" Schaltfläche für die jeweiligen Posten.

8 Zum Abschluss der Einstellungen auf die "OK" Schaltfläche klicken.

- ◆ Die eingestellten Inhalte werden festgelegt und die Anzeige schaltet sich wieder auf den "dem Passworteingabebildschirm" zurück.

Hinweis

Wenn auf dem Bildschirm "Änderungspassworteinstellung" für einen Einstellposten "Erforderlich" eingestellt wurde, wird für den betreffenden Posten eine Passworteingabe erforderlich.

Passworteinstellung

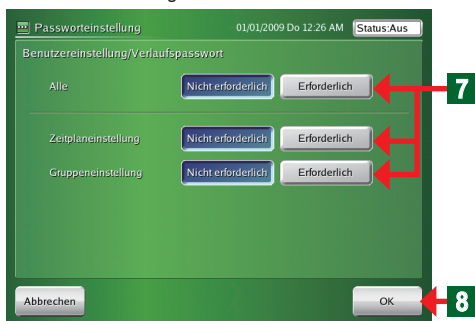

8

Hinweise

Unter den "Passworteinstellungen" können die Passwörter in den folgenden 4 Mustern eingestellt werden.

1. ALLE ----- Alle*¹ (Benutzereinstellung / Historien)
2. Zeitplaneinstellung + Gruppeneinstellung
3. Zeitplaneinstellung
4. Gruppeneinstellung

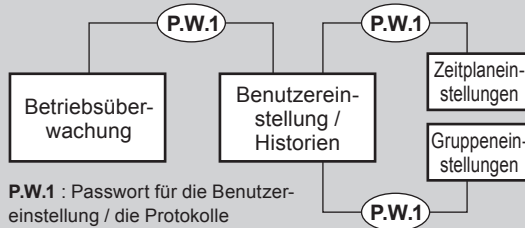

- Beziehen Sie sich hinsichtlich der Bestätigung der Konfiguration der Passworteinstellungen im Steuergerät des Sensorbildschirms auf den Abschnitt 5 "Passwort Konfiguration" unter "Ge-9"

*1 Wenn "Alle" zu "Erforderlich" am "Benutzereinstellung/Verlaufspasswort" Bildschirm eingestellt wird, ist die Einstellung des Passwortes erforderlich, um den "Überwachungsbildschirm" zu der "Benutzereinstellung" oder "Zeitplaneinstellung" zu übertragen.

3-5-3 Das Passwort für die Benutzereinstellungen ändern

Passworteinstellung

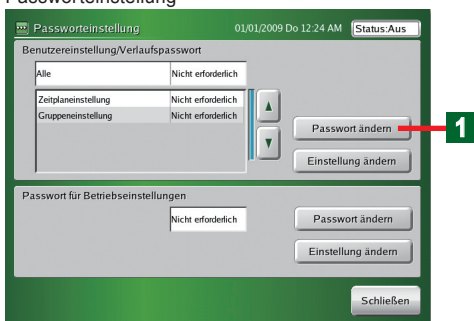

- 1 Klicken Sie auf die "Passwort ändern" Schaltfläche.

- ◆ Der "Keyboard (Passwortbestätigung)" Bildschirm öffnet sich.

Bestätigung von Benutzereinstellung/Historien Passwortabfrage

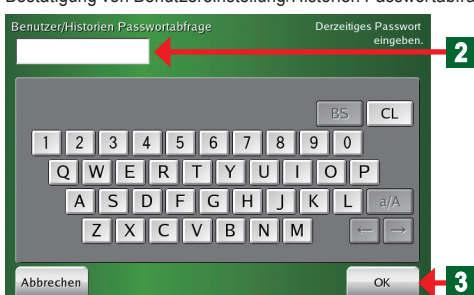

- 2 Das Passwort unter "Bestätigung von Benutzereinstellung/ Gespeichertpasswort" eingeben.

- 3 Klicken Sie auf die "OK" Schaltfläche.

- ◆ Der "Keyboard (Benutzereinstellung/Verlaufspasswort ändern)" Bildschirm öffnet sich.

Änderung der Benutzereinstellung/Verlaufspasswort

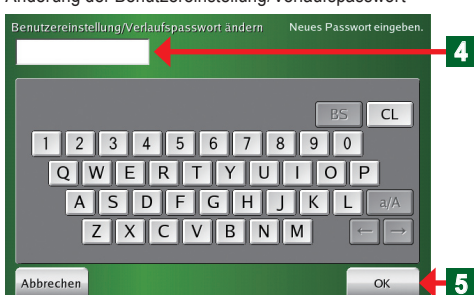

- 4 "Neupasswort" über die Tastatur eingeben.

- 5 Klicken Sie auf die "OK" Schaltfläche.

- ◆ Der "Bestätigung von Benutzereinstellung/Gespeichertpasswort" Bildschirm öffnet sich.

Bestätigung von Benutzereinstellung/Historien Passwortabfrage

Benutzer/Historien Passwortabfrage

Zur Bestätigung, neues Passwort wiederholen

6

7

Passworteinstellung

Passworteinstellung

01/01/2009 Do 12:24 AM

Status-Aus

Benutzereinstellung/Verlaufs Passwort

Alle	Nicht erforderlich
Zeitplaneinstellung	Nicht erforderlich
Gruppeneinstellung	Nicht erforderlich

Passwort ändern

Einstellung ändern

Passwort für Betriebseinstellungen

Nicht erforderlich

Passwort ändern

Einstellung ändern

Schließen

8

6 Das gleiche Passwort im Schritt **4** noch einmal eingeben.

7 Klicken Sie auf die "OK" Schaltfläche.

- ◆ Der "Passworteinstellung" Bildschirm öffnet sich.

8 Nach Abschluss der Einstellungen auf die "Schließen" Schaltfläche klicken.

- ◆ Die eingestellten Inhalte werden festgelegt und der "Systemeinstellung" Bildschirm öffnet sich.

Hinweise

Wenn Sie das Passwort nach dessen Einstellung vergessen sollten, werden spätere "Benutzereinstellung" unmöglich werden. Notieren Sie sich das Passwort, so dass Sie es nicht vergessen. Bitte wenden Sie sich an Ihren lokalen Händler, wenn Sie Ihr Passwort vergessen haben sollten.

3-5-4 Verwaltung der Zugriffsrechte auf die Einstellungen der Betriebssteuerung

Passworteinstellung

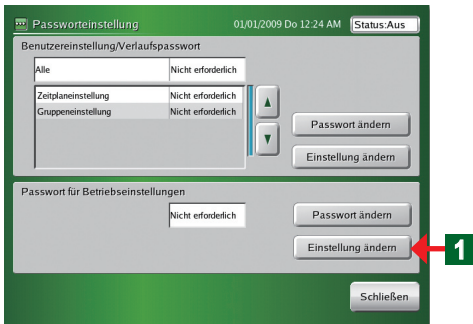

1 Klicken Sie auf "Einstellung ändern" unter "Passwort für Betriebseinstellungen".

- ◆ Der "Bestätigung für Betriebseinstellungspasswort" Bildschirm öffnet sich.

Hinweis

Die Grundeinstellung ist ungültig.

Hinweis

Ein anderes Passwort für "Installationseinstellungspasswort", "Benutzereinstellung/Verlaufspasswort" und das "Passwort für Betriebseinstellungen" einstellen.

Passwort für Betriebseinstellungen bestätigen

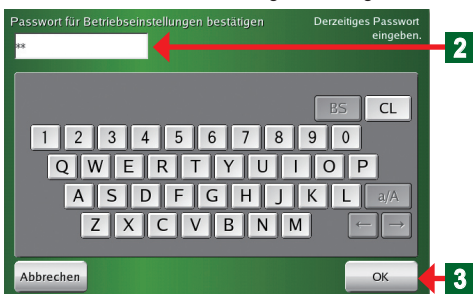

2 Das Passwort für "Passwort für Betriebseinstellungen" über die Tastatur eingeben.

Hinweis

"VRFVRF" wird als Ausgangspasswort eingestellt.

3 Klicken Sie auf die "OK" Schaltfläche.

- ◆ Der "Passworteinstellung (Betriebseinstellung)" Bildschirm öffnet sich.

Passworteinstellung (Betriebseinstellung)

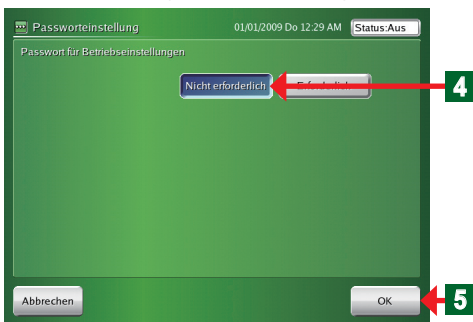

4 Klicken Sie auf die "Nicht erforderlich" Schaltfläche oder die "Erforderlich" Schaltfläche auf dem Bildschirm "Passwort für Betriebseinstellungen".

5 Zum Abschluss der Einstellungen auf die "OK" Schaltfläche klicken.

- ◆ Die Inhalte werden festgelegt und der "Passworteinstellung" Bildschirm öffnet sich.

Hinweis

Wenn für einen Einstellposten auf dem "Passworteinstellung (Betriebseinstellung)" Bildschirm "Erforderlich" eingestellt wurde, ist für den Zugriff auf diesen Posten die Eingabe des Passwortes auf dem "Betriebseinstellung" Bildschirm erforderlich.

Hinweis

Das Passwort für die Betriebseinstellung wird gefordert, wenn im Monitorbetrieb auf die "Betrieb", "Ein" oder "Aus" Schaltflächen geklickt wurde. Innerhalb von 10 Minuten nach Autorisierung wird es nicht wieder gefordert. Wenn jedoch auf diese Schaltflächen geklickt wird, nachdem 10 Minuten oder mehr nach der Autorisierung verstrichen sind, wird das Passwort wieder gefordert.

3-5-5 Das Passwort für die Betriebseinstellung ändern

Passworteinstellung

Passworteinstellung 01/01/2009 Do 12:24 AM Status:Aus

Benutzereinstellung/Verlaufs Passwort

Alle Nicht erforderlich

Zeitpläneinstellung Nicht erforderlich

Gruppeneinstellung Nicht erforderlich

Passwort ändern

Einstellung ändern

Passwort für Betriebseinstellungen

Nicht erforderlich

Passwort ändern

Einstellung ändern

Schließen

1 Klicken Sie auf die "Passwort ändern" Schaltfläche unter "Passwort für Betriebseinstellungen".

- ◆ Der "Bestätigung für Betriebseinstellungspasswort" Bildschirm öffnet sich.

Passwort für Betriebseinstellungen bestätigen

Passwort für Betriebseinstellungen bestätigen Derzeitiges Passwort eingeben.

BS CL

1 2 3 4 5 6 7 8 9 0

Q W E R T Y U I O P

A S D F G H J K L a/A

Z X C V B N M

Abbrechen OK

2 "Passwort für Betriebseinstellungen" eingeben

3 Klicken Sie auf die "OK" Schaltfläche.

Passwort Betriebs-Einstlg. ändern

Passwort Betriebs-Einstlg. ändern Neues Passwort eingeben.

BS CL

1 2 3 4 5 6 7 8 9 0

Q W E R T Y U I O P

A S D F G H J K L a/A

Z X C V B N M

Abbrechen OK

4 "Neupasswort" über die Tastatur eingeben.

5 Klicken Sie auf die "OK" Schaltfläche.

- ◆ Der "Bestätigung für Betriebseinstellungspasswort" Bildschirm öffnet sich.

Passwort für Betriebseinstellungen bestätigen

Passwort für Betriebseinstellungen bestätigen Zur Bestätigung, neues Passwort wiederholen.

BS CL

1 2 3 4 5 6 7 8 9 0

Q W E R T Y U I O P

A S D F G H J K L a/A

Z X C V B N M

Abbrechen OK

6 Das gleiche Passwort wie in Schritt **4** erneut eingeben.

7 Klicken Sie auf die "OK" Schaltfläche.

- ◆ Der "Passworteinstellung" Bildschirm öffnet sich.

Passworteinstellung

Passworteinstellung 01/01/2009 Do 12:24 AM Status:Aus

Benutzereinstellung/Verlaufs Passwort

Alle Nicht erforderlich

Zeitpläneinstellung Nicht erforderlich

Gruppeneinstellung Nicht erforderlich

Passwort ändern

Einstellung ändern

Passwort für Betriebseinstellungen

Nicht erforderlich

Passwort ändern

Einstellung ändern

Schließen

8 Nach Abschluss der Einstellungen auf die "Schließen" Schaltfläche klicken.

- ◆ Die Inhalte werden festgelegt und der "Systemeinstellung" Bildschirm öffnet sich.

Hinweis

Wenn Sie das Passwort nach dessen Einstellung vergessen sollten, werden spätere "Betriebseinstellung" unmöglich werden. Notieren Sie sich das Passwort, so dass Sie es nicht vergessen. Bitte wenden Sie sich an Ihren lokalen Händler, wenn Sie Ihr Passwort vergessen haben sollten.

3-6 Installationseinstellung

3-6-1 Hauptbildschirm für die Installer Einstellungen

Installationseinstellung

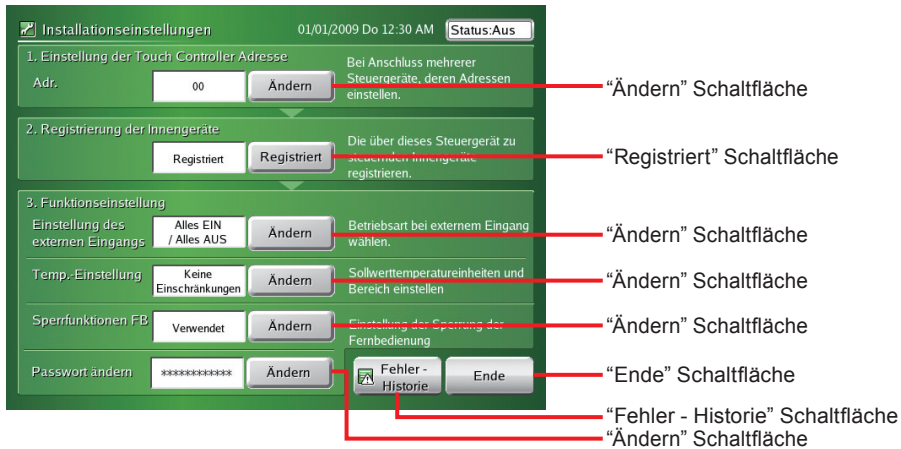

Installationseinstellung (Einstellung der Adressen für die Sensorbildschirmsteuerung)

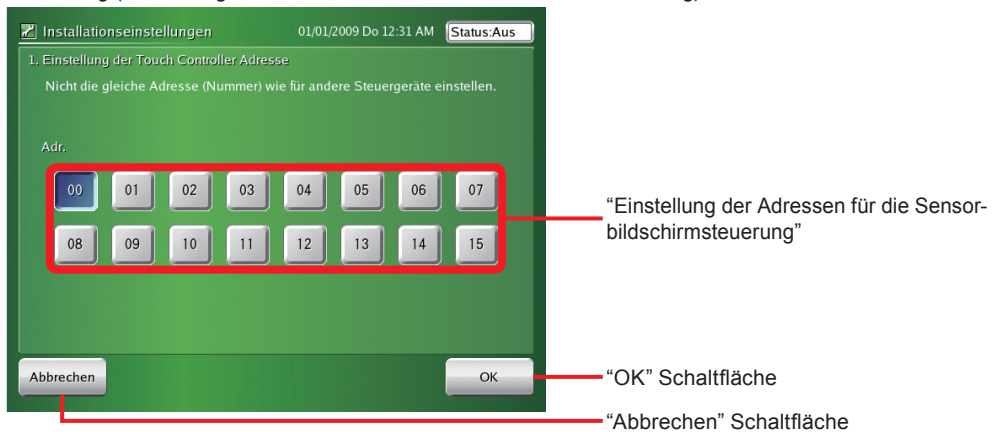

Installationseinstellung (Registrierung der Innengeräte)



Installationseinstellung (Funktionseinstellung / Einstellung des externen Eingangs)

Installationseinstellungen 01/01/2009 Do 12:32 AM Status:Aus

3. Funktionseinstellung

Einstellung des externen Eingangs

Betrieb

Not-Aus

Not-Aus / Alle Innengeräte durch externen Eingang zurücksetzen.

Alles EIN / Alles AUS

Durch ext. Eingang alle Geräte Ein- oder Ausschalten

Nicht verwendet

Keine ext. Eingangsfunktion

Abbrechen OK

Eingabemethode

Flanke

Puls

Not-Aus Schaltfläche

Flanke Schaltfläche

Alles EIN / Alles AUS Schaltfläche

Puls Schaltfläche

Nicht verwendet Schaltfläche

OK Schaltfläche

Abbrechen Schaltfläche

Installationseinstellung (Funktionseinstellung / Temperatureinstellung)

Installationseinstellungen 01/01/2009 Do 12:32 AM Status:Aus

3. Funktionseinstellung

Temp.-Einstellung

Temp. Einheit

Celsius

Fahrenheit

Temperaturbereich

Alle Betriebsarten

Nach Betriebsart

ohne Begrenzung

Abbrechen OK

Fahrenheit Schaltfläche

Celsius Schaltfläche

Alle Betriebsarten Schaltfläche

Schaltfläche für die Einstellung des Temperaturbereichs

OK Schaltfläche

ohne Begrenzung Schaltfläche

Nach Betriebsart Schaltfläche

Abbrechen Schaltfläche

Installationseinstellung (Funktionseinstellung / FB-Limitierungseinstellung)

Installationseinstellungen 01/01/2009 Do 12:32 AM Status:Aus

3. Funktionseinstellung

Sperfunktionen FB

Die Einstellungen für die FB-Einschränkungen beschneiden die Funktionen der einzelnen Fernbedienungen.

Verwendet

Nicht verwendet

Abbrechen OK

Verwendet Schaltfläche

Nicht verwendet Schaltfläche

OK Schaltfläche

Abbrechen Schaltfläche

3-6-2 Installer Einstellungen

Abfrage des Passwortes für Installation

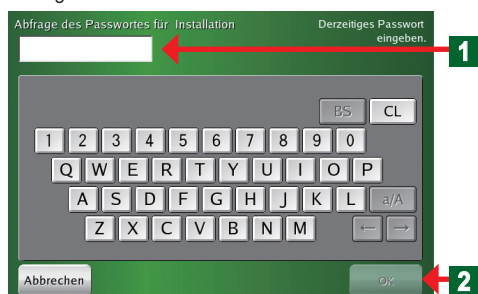

- Ein Passwort wird eingestellt, um versehentlichen Betrieb zu vermeiden.

- 1 Das Passwort unter "Passwort für Installationseinstellung" eingeben.

Hinweis

"VRFVRF" wird als Ausgangspasswort eingestellt.

- 2 Klicken Sie auf die "OK" Schaltfläche.

- ◆ Der "Installationseinstellungen" Bildschirm öffnet sich.

Hinweis

Beziehen Sie sich auf Abschnitt 3-6-17, falls das Passwort geändert wurde.

3-6-3 Einstellung der Adresse auf der Sensorbildschirmsteuerung des Hauptgerätes

Installationseinstellung

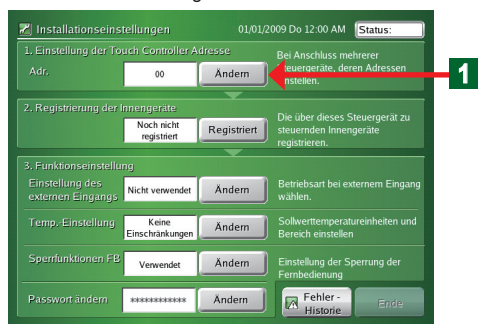

- 1 Klicken Sie auf die "Ändern" Schaltfläche im Feld "Einstellung der Touch Controller Adresse".

- ◆ Der "Einstellung der Touch Controller Adresse" Bildschirm öffnet sich.

Achtung

Wenn im System 2 oder mehr Steuergeräte* installiert sind, die Adressen so einstellen, dass sich die Steuergeräadressen (Nummern) nicht überlappen.

*Sensorbildschirmsteuerung, Netzwerk Konverter (Gruppenfernsteuerung).

Installationseinstellung (Einstellung der Touch Panel Controller Adresse)

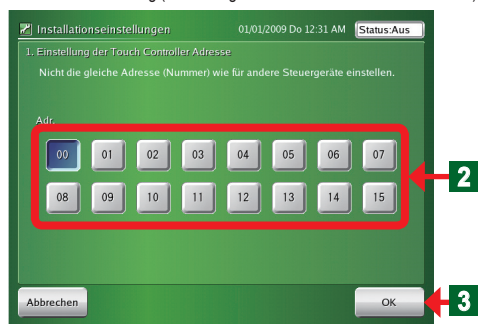

- 2 Wählen Sie "Adr." unter 00 bis 15 auf dem Bildschirm und klicken dann auf die betreffende Schaltfläche.

- 3 Zum Abschluss der Einstellungen auf die "OK" Schaltfläche klicken.

- ◆ Der "Installationseinstellungen" Bildschirm öffnet sich.

3-6-4 Registrierung der Innengeräte

Installationseinstellung

• Registrierung der Innengeräte:

- Die Registrierung der Innengeräte 5 Minuten oder später nach Einschalten der Stromversorgung für die Innen- und Außengeräte vornehmen.

1 Klicken Sie auf die "Registriert" Schaltfläche unter "Registrierung der Innengeräte".

- Der "Registrierung der Innengeräte" Bildschirm öffnet sich.

Installationseinstellung (Registrierung der Innengeräte)

Achtung

Die Registrierung der Innengeräte und deren Löschung kann sowohl die Gruppeneinstellungen wie auch die Zeitplaneinstellungen beeinflussen.

Diesen Vorgang immer erst bestätigen, nachdem die Einstellungen bereits abgeschlossen sind und die Gruppeneinstellungen sowie der Zeitplan bereits ausgeführt wurden.

Hinweise

Beziehen Sie sich betreffs der wählbaren Posten auf die nachstehende Tabelle.

Posten	Inhalt
Adressen in aufsteigender Reihenfolge registrieren. 3-6-5	Die einzelnen Geräte werden automatisch in aufsteigender Reihenfolge der Kühltssystemadressen registriert.
In der Reihenfolge der in Betrieb genommenen Innengeräte registrieren. 3-6-6	Die Geräte werden in der Reihenfolge registriert, in der die Innengeräte betrieben werden.
Über manuelle Einstellung registrieren. 3-6-7, 3-6-8, 3-6-9	Die Geräte mit der vorgegebenen Adresse werden entweder registriert oder gelöscht.
Durch Import externer Daten registrieren. 3-6-10	Die Daten der Registrierung der Innengeräte werden von einem externen Datenträger abgelesen.
Registrierte Daten zu einem externen Speicher exportieren. 3-6-11	Die Daten der Registrierung der Innengeräte werden auf einen externen Datenträger eingeschrieben.

3-6-5 Registrierung der Innengeräte in der Reihenfolge der Kühltssystemadressen

Installationseinstellung (Registrierung der Innengeräte)

• Die Innengeräte werden in aufsteigender Ordnung der Adressen registriert.

1 Klicken Sie auf die "Wählen" Schaltfläche.

- Der "Bildschirm, der die Adressenreihenfolge zur Registrierung bestätigen", öffnet sich.

Achtung

Beachten Sie, dass wenn Registrierung der Adressenreihenfolge vorgenommen wird, the derzeitig registrierten Innengeräte, Gruppeneinstellungen, Daten von Zeitplänen (Geräteeinstellungen) und Verläufen (Störungen und Betrieb sowohl der Außen- als auch Innengeräte) gelöscht werden.

2 Klicken Sie auf die "OK" Schaltfläche.

- Der "Registrierung der Innengeräte geht weiter" Bildschirm öffnet sich.

Bildschirm, der die Adressenreihenfolge zur Registrierung bestätigen

Die Registrierung der Inneneinheiten läuft.

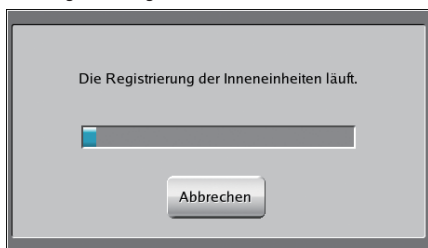

- ◆ Nach erfolgreicher Registrierung öffnet sich der "Innengerätsregistrierungsliste" Bildschirm.

Installationseinstellung (Registrierung der Innengeräte)

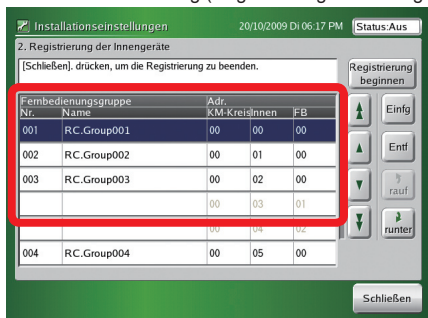

Achtung

Ein Fehlerbildschirm wird angezeigt, wenn sich im System eine Störung einstellt und die Registrierung wird daraufhin unterbrochen.

Hinweise

Systemfehler

Inhalt der Störung	Ursache
Keine Außengeräte	Es gibt kein Außengerät mit der gleichen Kühltysystemadresse wie für das Innengerät.
Keine Innengeräte	Nicht ein einziges Innengerät hat die gleiche Kühltysystemadresse wie das Außengerät.
Es liegt eine Kommunikationsstörung vor.	Datenübertragung ist nicht möglich. Es gibt nicht ein einziges Gerät.
Es gibt eine Anomalie bei der Geräteeinstellung.	Es liegt ein Fehler bei der Dateneinstellung vor.
Es gibt eine Anomalie in der FBG Adresse.	Es liegt ein Fehler bei der RCG Adresseneinstellung vor.
Kein Master an den Außengeräten.	Es gibt kein Hauptgerät an den Außengeräten.
Initialisierung läuft	Kann nicht ausgeführt werden, weil derzeit ein anderes Gerät initialisiert wird.
Angegebenes Innengerät existiert nicht.	Es gibt keine vorgegebenen Innengerätdaten.

3-6-6 Registrierung der Innengeräte in der Reihenfolge ihres Betriebs

Installationseinstellung (Registrierung der Innengeräte)

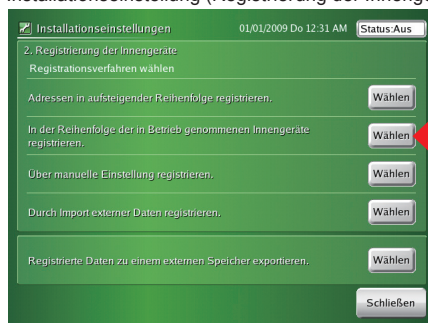

- 1 Klicken Sie auf die "Wählen" Schaltfläche.

- ◆ Der Bildschirm mit der Liste für "Registrierung der Innengeräte" öffnet sich.

Hinweis

Der Bildschirm für die "Installationsprogrammeinstellung (Registrierung der Innengeräte)" ist der gleiche wie der Bildschirm für die "Installationseinstellung (Innengerätsregistrierung) Einfg/Entf", der sich öffnet, wenn im Schritt 1 unter 3-6-8 die "Wählen" Taste geklickt wurde.

Installationseinstellung (Registrierung der Innengeräte)

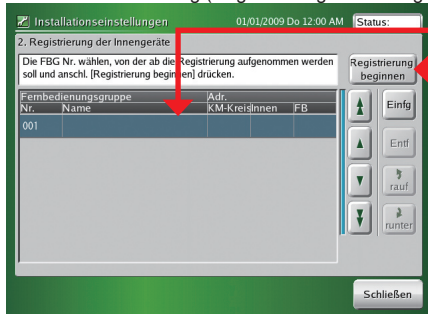

- 2 Wählen Sie aus der Liste die Nummer der Fernbedienungsgruppe, von der aus die Registrierung beginnen soll. Wählen Sie bei Aufnahme einer neuen Registrierung 001.

Registrierung in der in Betrieb genommenen Reihenfolge

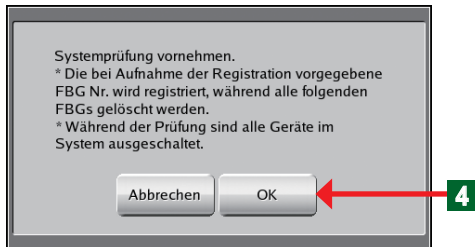

Abtasten

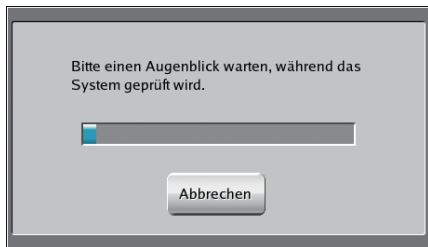

Installationseinstellung (Registrierung der Innengeräte)

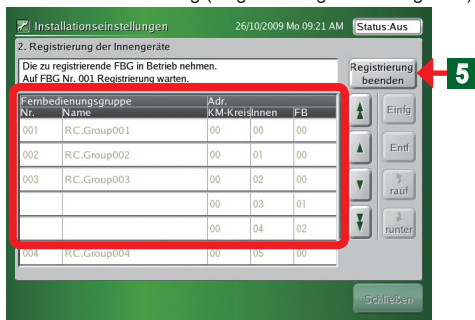

Bestätigungsbildschirm

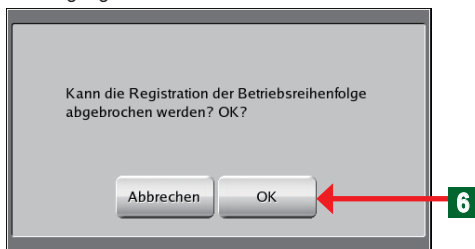

Installationseinstellung (Registrierung der Innengeräte)



Hinweise

Wählen Sie das Innengerät, dessen Einstellungen Sie ändern wollen, wenn Sie die Konfiguration bereits registrierter Innengeräte ändern möchten.

Das gewählte Innengerät und alle danach registrierten Innengeräte werden gelöscht.

3 Klicken Sie auf die "Registrierung beginnen" Schaltfläche.

- ◆ Der "Registrierung in der in Betrieb genommenen Reihenfolge" Bildschirm öffnet sich.

4 Klicken Sie auf die "OK" Schaltfläche.

- ◆ Der "Bildschirm, Systemprüfung vornimmt", öffnet sich.

- Nach ordnungsgemäßen Abschluss der Systemkonfirmation, den Bildschirm mit der Liste für die "Registrierung der Innengeräte" öffnen (Bereitschaftszustand).

Achtung

Ein Fehlerbildschirm wird angezeigt, wenn sich im System eine Störung einstellt und die Registrierung wird daraufhin unterbrochen.

Beziehen Sie sich auf den Abschnitt 3-6-5.

- **Die Innengeräte werden in der Reihenfolge in Betrieb genommen (Ein), in der Sie sie registrieren wollen.**

- ◆ Der Bildschirm mit der Liste für "Registrierung der Innengeräte" öffnet sich.

- ◆ Die Fernbedienungsgruppen werden in der Reihenfolge auf dem Bildschirm "der Innengerätsregistrierungsliste" angezeigt, in der sie in Betrieb genommen wurden.

5 Nach Abschluss der "Registrierung in der in Betrieb genommenen Reihenfolge", auf die "Registrierung beenden" Schaltfläche klicken.

6 Klicken Sie auf die "OK" Schaltfläche, um das Unterfenster zu schließen.

7 Klicken Sie auf die "Schließen" Schaltfläche, um die eingestellten Inhalte zu überprüfen.

- ◆ Der "Installationseinstellungen" Bildschirm öffnet sich.

Hinweis

Eine Registrierung ist selbst dann möglich, wenn von einem anderen als dem Betrieb als einer registrierten Betriebsart umgeschaltet wird.

3-6-7 Änderung der Reihenfolge der registrierten Innengeräte

Installationseinstellung

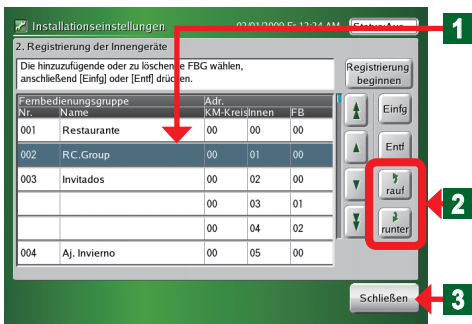

1 Klicken Sie auf das betreffende Innengerät, wenn Sie die Reihenfolge der Innengeräte ändern wollen.

- Die angezeigten Namen färben sich blau.

2 Mit den "auf" und "ab" Schaltflächen durchlaufen lassen.

3 Nach Abschluss auf die "Schließen" Schaltfläche klicken.

- Der "Installationseinstellungen" Bildschirm öffnet sich.

Achtung

Bei Einstellung einer Fernbedienungsgruppe kann nur das Hauptinnengerät gewählt werden. Nebengeräte verschieben sich als Gruppe gemeinsam mit dem Hauptgerät.

3-6-8 Registrierung eines Innengerät hinzufügen

Installationseinstellung (Registrierung der Innengeräte)



1 Klicken Sie auf die "Wählen" Schaltfläche unter "Über manuelle Einstellung registrieren".

- Der "Innengerätsregistrierung (Einfg/Entf)" Bildschirm öffnet sich.

2 Wählen Sie die Nummer der Fernbedienung aus der Liste der, an der das Hinzufügen zur Registrierung beginnen soll.

Hinweis

Der Bildschirm für die "Installationseinstellung (Innengerätsregistrierung) Einfg/Entf" ist der gleiche wie der Bildschirm für die "Installationsprogrammeinstellung (Registrierung der Innengeräte)" der sich öffnet, wenn im Schritt **1** unter 3-6-6 die "Wählen" Taste geklickt wurde.

Installationseinstellung(Innengerätsregistrierung) Einfg/Entf

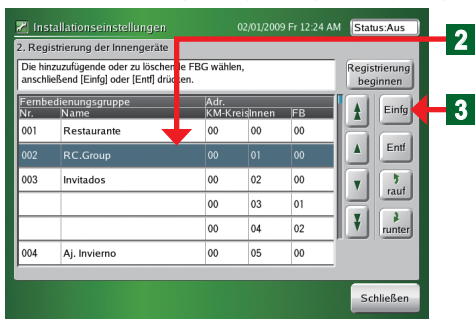

3 Klicken Sie auf die "Einfg" Schaltfläche.

- Der "Innengerät hinzufügen" Bildschirm öffnet sich.

- 4** Die Nummer der "KM-Kreis Adr." und "Innen Adr." der Fernbedienungsgruppe die Sie hinzufügen möchten mit Hilfe der "▲" und "▼" Schaltflächen einstellen.

Achtung

Wenn es ein Slave-Gerät (Rc. Adresse 01 oder höher) in einer Fernbedienungsgruppe gibt, registrieren Sie bitte nur das Master-Gerät (Rc. Adresse 00). Wenn das Master-Gerät registriert wird, wird das Slave-Innengerät automatisch registriert.

- 5** Klicken Sie auf die "Einfüg" Schaltfläche.

- Die registrierten Innengeräte werden in der "Registrationsliste" angezeigt.

- 6** Wenn ein Innengeräte aus der "Registrationsliste" gewählt wurde und anschließend die "Entfernen" Schaltfläche geklickt wird, wird das gewählte Innengerät gelöscht.

- 7** Nach Abschluss auf die "OK" Schaltfläche klicken.

- Wenn sich der "Innengerätsregistrierung" Bildschirm öffnet und die Registrierung ordnungsgemäß beendet wird, öffnet sich der "Innengerätsregistrierung (Einfüg/Entf)" Bildschirm.

Achtung

Ein Fehlerbildschirm wird angezeigt, wenn sich im System eine Störung einstellt und die Registrierung wird unterbrochen. Beziehen Sie sich auf Abschnitt 3-6-5.

Installationseinstellung (Innengerät hinzufügen)

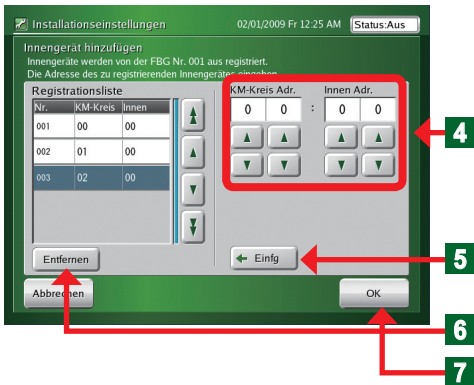

3-6-9 Registrierte Innengeräte löschen

Installationseinstellung (Registrierung der Innengeräte)

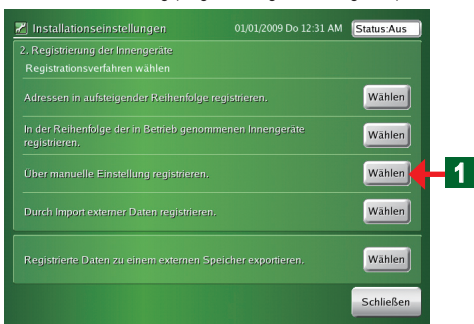

- 1** Klicken Sie auf die "Wählen" Schaltfläche unter "Über manuelle Einstellung registrieren".

- Der "Innengerätsregistrierung (Einfüg/Entf)" Bildschirm öffnet sich.

- 2** Klicken Sie auf den Namen der Fernbedienungsgruppe, die Sie löschen wollen.

- Der Name der gewählten Fernbedienungsgruppe wird gewählt und die Anzeige färbt sich blau.

- 3** Klicken Sie auf die "Entf" Schaltfläche.

- Der "Löschungsbestätigung" Bildschirm öffnet sich.

- 4** Nach Abschluss auf die "OK" Schaltfläche klicken.

- Die gewählte Fernbedienungsgruppe wird gelöscht.

Hinweis

Eine Löschung ist auch dann möglich, wenn von einer anderen Bedienung als der "Über manuelle Einstellung registrieren" herumschaltet wird.

Installationseinstellung(Innengerätsregistrierung) Einfüg/Entf

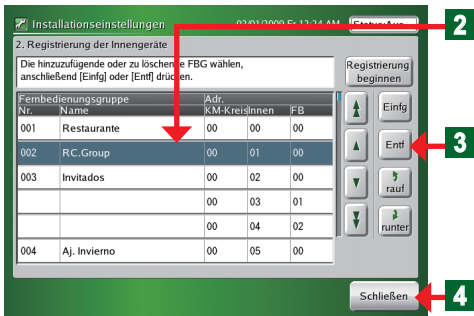

3-6-10 Registrierung von Innengeräten über externe Dateneingabe

Installationseinstellung (Registrierung der Innengeräte)

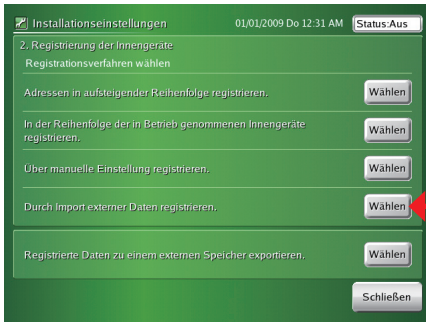

- Den USB-Datenträger, auf dem die Daten für die Registrierung der Innengeräte gespeichert sind, an den betreffenden Anschluss anschließen.

1 Klicken Sie auf die "Wählen" Schaltfläche unter "Innengerätsregistrierung von Import der externen Speicherdaten".

- ◆ Der "Bestätigung zum Dateiimport" Bildschirm öffnet sich.

Bestätigung zum Dateiimport

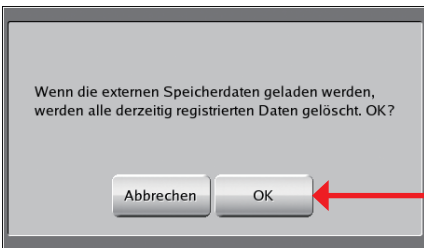

2 Klicken Sie auf die "OK" Schaltfläche.

- ◆ Der "Datei einlesen" Bildschirm öffnet sich.

Datei einlesen



3 Klicken Sie auf den zu lesenden Dateinamen.

- ◆ Der gewählte Dateiname wird gewählt und die Anzeige färbt sich blau.

4 Klicken Sie auf die "OK" Schaltfläche.

- ◆ Der "Dateiimport" Bildschirm öffnet sich.

Dateiimport

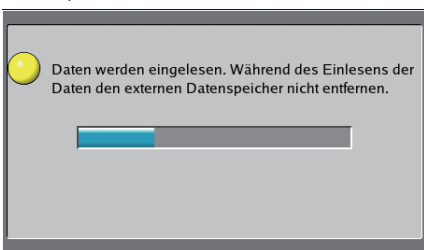

Import aus des externen Verlaufs ist fertig.

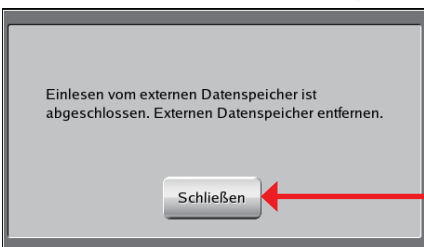

5 Klicken Sie auf die "Schließen" Schaltfläche.

- Den externen Datenträger wieder vom USB-Anschluss abtrennen.

Hinweis

Wenn die "Schließen"-Taste geklickt wird, wird jedesmal automatisch geprüft, ob das betreffende Innengerät, welches die Daten importiert, auch im System integriert ist.

3-6-11 Einschreiben der Registrierungsdaten für die Innengeräte

Installationseinstellung (Registrierung der Innengeräte)

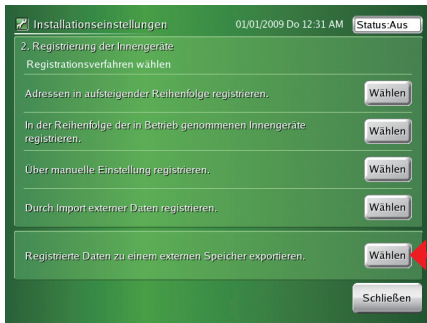

- Den USB Datenspeicher, in dem die Registrationsdaten für das Innengerät gespeichert werden sollen, an den Anschluss anschließen.

1 Klicken Sie auf die "Wählen" Schaltfläche unter "Export der registrierten Dateien zu den externen Speicherdaten".

- ◆ Die Nachricht "Export der Dateien" erscheint auf dem Bildschirm.
- ◆ Nach Abschluss des Schreibens wird die Nachricht wieder ausgeblendet.
- ◆ Der "Bildschirm, dass der Export zu den externen Speicherdaten fertig ist" öffnet sich.

Export der Dateien

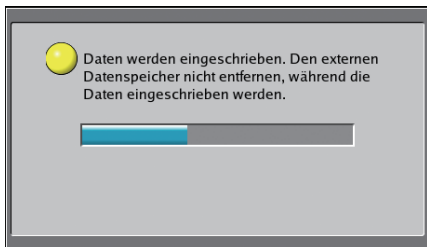

Der Export zu den externen Speicherdaten ist fertig

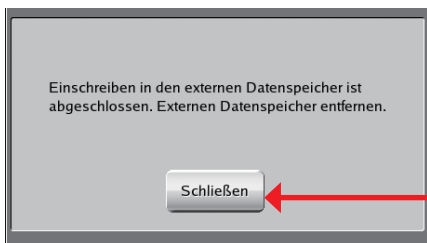

2 Klicken Sie auf die "Schließen" Schaltfläche.

- Den USB-Datenträger vom Anschluss abtrennen.

Achtung

Die Daten werden unter dem folgenden Namen im USB-Verzeichnis gespeichert. In + date + time

Beispiel: In0901011200

2009/01/01/12:00

3-6-12 Bearbeitung der System Konfigurationsdatei der Sensorbildschirmsteuerung über einen Computer

- Mit Hilfe eines Computers eine Datei für die Registrierung eines Innengerätes anlegen und diese dann über die Sensorbildschirmsteuerung registrieren.
- Verwenden Sie das "File Making Sheet", indem Sie es von der mitgelieferten CD-ROM kopieren.
- Beziehen Sie sich hinsichtlich Korrektur der Registrationsdaten für die Sensorbildschirmsteuerung auf den Abschnitt 3-6-10.

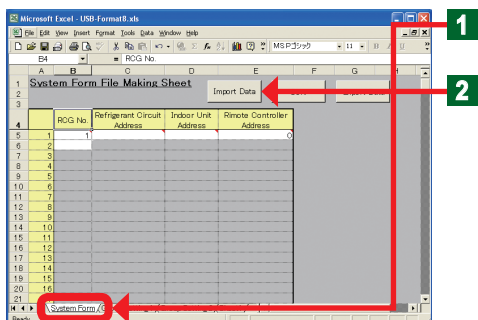

- Öffnen Sie die Datei mit dem "System Form File Making Sheet".

1 Klicken Sie auf den "System Form" Blattreiter.

- Den die "Dateien, die Innengerät registriert" enthaltenden USB-Datenträger an den Computer anschließen.

2 Klicken Sie auf die "System Form" Schaltfläche.

- Wählen Sie die zu lesende Datei aus dem "System Form" Blatt.

Hinweis

Die Anzeige der Dateiwahl auf dem Bildschirm variiert je nach Art des Betriebssystems.

- ♦ Die Daten werden vom "System Form" Blatt abgelesen.

Hinweis

Tragen Sie die betreffenden Daten bei Neuanlage vom Computer direkt in das Formular für die Anlage von Dateien ein.

- Eine System Kompositionsdatei wird über einen Computer neu angelegt und dann in der Sensorbildschirmsteuerung registriert.

Achtung

Bitte achten Sie auf die folgenden Punkte, wenn Sie "file making sheet" bearbeiten und die Daten in die Sensorbildschirmsteuerung einlesen. Bestätigen Sie die Daten immer nach der Einstellung, da die Daten für die bereits registrierten Innengeräte überschrieben und die folgenden Daten geändert werden, wenn die Daten gelesen werden.

- Daten der Gruppeneinstellungen
- Zeitplandaten (Geräteeinstellungen)
- Protokolle (Außen- und Innengerätefehler sowie Betrieb)

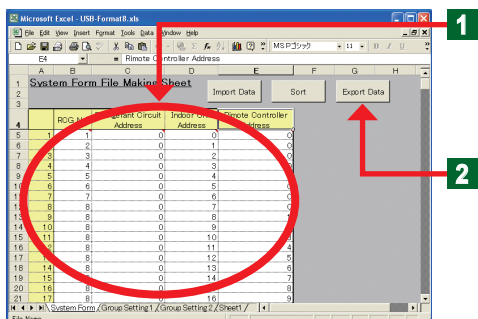

1 Bearbeiten Sie den Inhalt von "RCG No.", "Refrigerant Circuit Address", "Indoor Unit Address" und "Remote Controller Address".

Hinweise

Einstellbare Inhalte

RCG No. (Remote Controller Group No.)	Wählen Sie und geben dann die Fernbedienungsgruppe in aufeinander folgenden Nummern von 1 beginnend ein. Ordnen Sie jedoch dabei den gleichen Gruppen die gleichen Nummern zu. (Allerdings kann RCG Nr.:1 nicht geändert werden.)
Refrigerant Circuit Address	Die Kühlmittel Systemadresse (0-99) eingeben.
Unit Address	Die Adresse für das Innengerät eingeben (0-63).
Remote Controller Address	Die Adresse für die Fernbedienung eingeben (0-15). Eingabe der Reihenfolge nach beginnend von 0.

Hinweise

Eingabe der Adressennummer

	A	B	C	D
1	System Form File Making Sheet			
2				Import Data
3				Save Data
4		RCG No.	Refrigerant Circuit Address	Indoor Unit Address Remote Controller Address
5	1	1	0	0
6	2	2	0	1
7	3	3	0	2
8	4	4	0	3
9	5	5	0	4
10	6	6	0	5
11	7	7	0	6

Hinweis: Ausschließlich Einbyte-Zeichen können eingegeben werden.

Hinweis

Wenn die Adressensequenz geändert werden muss, kann die "Sort" Schaltfläche im "Systemform" Formblatt verwendet werden.

- Nach Abschluss aller Bearbeitungen die Datei speichern.

2

Klicken Sie auf die "Daten exportieren" Schaltfläche.

Hinweise

Wenn auf die "Sort" / "Daten exportieren" Schaltfläche geklickt wurde und es einen Fehler in der eingegebenen Adresse gibt, wird diese automatisch geprüft und eine Fehlermeldung angezeigt. Wenn es keine Fehler gibt, wird die Datei ausgegeben.

Fehlermeldung	Problem
Entered data error. RCG No. is a value other than blank or 1-400. Enter correct data.	·FBG Nr. ist leer oder hat einen von 1-400 abweichenden Wert.
Entered data error. Refrigerant Circuit Address is a value other than blank or 0-99. Enter correct data.	·Die Adresse für den Kühlmittelkreislauf ist leer oder hat einen von 0-99 abweichenden Wert.
Entered data error. Indoor Unit Address is a value other than blank or 0-63. Enter correct data.	·Die Adresse für das Innengerät ist leer oder hat einen von 0-63 abweichenden Wert.
Entered data error. Remote Controller Address is a value other than blank or 0-15. Enter correct data.	·Die Adresse für die Fernbedienung ist leer oder hat einen von 0-15 abweichenden Wert.
Entered data error. RCG No. is not sequential. Enter correct data.	·FBG Nr. ist nicht fortlaufend.
Entered data error. Remote Controller Address of master unit is not 0. Enter correct data.	·Die Adresse der Hauptfernbedienung ist nicht 0.
Entered data error. Remote Controller Address of slave units is not sequential. Enter correct data	·Die Adresse der Nebenfernbedienung ist nicht fortlaufend.
Entered data error. Remote Controller Address of slave units is incorrect. Enter correct data.	·Die Adresse für den Kühlmittelkreis ist falsch.
Entered data error. Address is duplicated. Enter correct data.	·Adresse liegt doppelt vor.

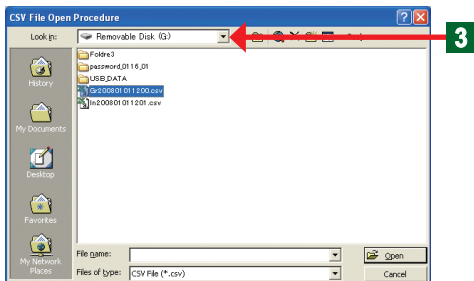

Save finished!

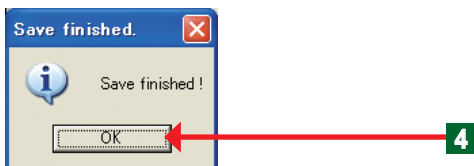

- ◆ Ein Fenster für das Zielverzeichnis öffnet sich.
- 3** USB-Speicher wählen.
 - Nach Abschluss des Einschreibens der Datei öffnet sich ein "Save finished" Bildschirm und eine Meldung wird bestätigt.
- 4** Klicken Sie auf die "OK" Schaltfläche.
 - ◆ Den Bildschirm schließen.
 - Den USB-Datenträger vom Anschluss abtrennen.

Hinweis

Die Datei über "Daten exportieren" stets ausgeben und speichern, um sie über die Sensorbildschirmsteuerung zu lesen.

3-6-13 Einstellung externer Eingangssignale

Installationsprogrammeinstellung

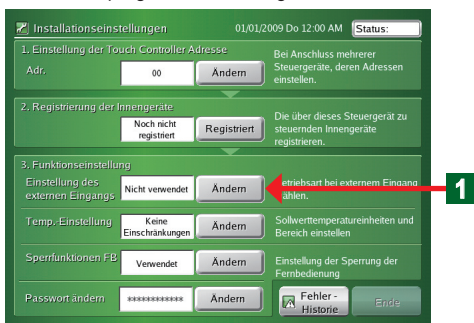

- Das externe Eingangssignal einstellen.
- 1** Klicken Sie auf die "Ändern" Schaltfläche unter "Einstellung des externen Eingangs".
- ◆ Der "Einstellung des externen Eingangs" Bildschirm öffnet sich.

■ Einstellung für den Nothalt des Systems über externe Eingangssignale

Installationsprogrammeinstellung (Funktionseinstellung / Einstellung des externen Eingangs)

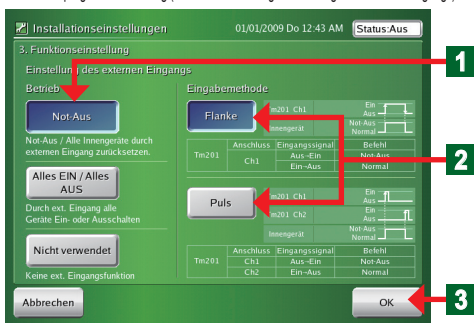

- 1** Klicken Sie auf die "Not-Aus" Schaltfläche.
- 2** Klicken Sie auf die "Flanke" oder "Puls" Schaltfläche, je nachdem welche Art von Signal eingegeben werden soll.
- 3** Klicken Sie auf die "OK" Schaltfläche.
 - ◆ Die eingestellten Inhalte werden eingegeben und der "Installationseinstellungen" Bildschirm öffnet sich.

■ Einstellung, welche das System über externe Eingangssignale auf "Alle Ein/Alle Aus" schaltet

Installationsprogrammeinstellung (Funktionseinstellung / Einstellung des externen Eingangs)

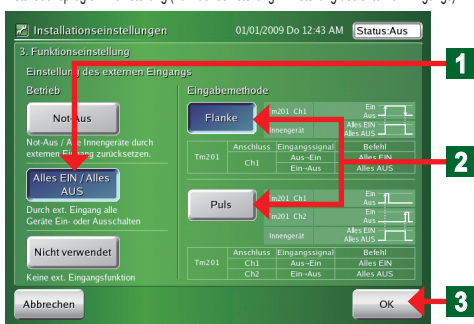

- 1** Klicken Sie auf die "Alle Ein/Alle Aus" Schaltfläche.
- 2** Klicken Sie auf die "Flanke" oder "Puls" Schaltfläche, je nachdem welche Art von Signal eingegeben werden soll.
- 3** Klicken Sie auf die "OK" Schaltfläche.
 - ◆ Die eingestellten Inhalte werden eingegeben und der "Installationseinstellungen" Bildschirm öffnet sich.

Betriebseinstellungen über externe Eingangssignale ausschalten

Installationseinstellung (Funktionseinstellung / Einstellung des externen Eingangs)

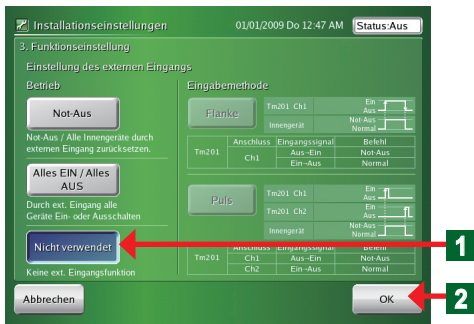

1 Klicken Sie auf die "Nicht verwendet" Schaltfläche.

2 Klicken Sie auf die "OK" Schaltfläche.

- Die eingestellten Inhalte werden eingegeben und der "Installationseinstellungen" Bildschirm öffnet sich.

3-6-14 Einstellung der angezeigten Temperatureinheit

Installationseinstellung

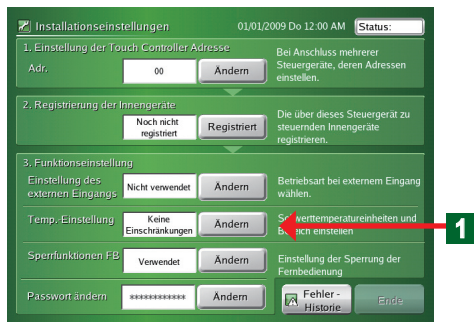

- Diese Funktion schränkt den Bereich ein, über welchen die Temperatur über die Sensorbildschirmsteuerung für die Innengeräte eingestellt werden kann.

1 Klicken Sie auf die "Ändern" Schaltfläche unter "Temperatureinstellung".

- Der "Temperatureinstellung" Bildschirm öffnet sich.

Einstellung der angezeigten Temperatureinheit

Installationseinstellung (Funktionseinstellung / Temperatureinstellung)

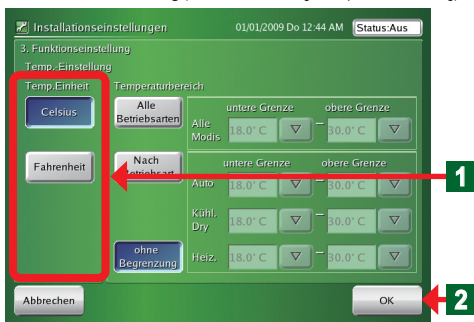

- Die Temperatureinheit einstellen, die in dem Bereich, in dem die Anlage installiert wird, gebräuchlich ist.

1 Klicken Sie auf die "Celsius (°C)" oder "Fahrenheit (°F)" Schaltfläche.

2 Klicken Sie auf die "OK" Schaltfläche.

3-6-15 Einstellung des einstellbaren Temperaturbereichs

Installationseinstellung

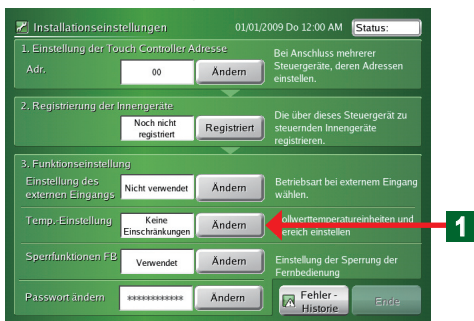

- Diese Funktion schränkt den Bereich ein, über welchen die Temperatur über die Sensorbildschirmsteuerung für die Innengeräte eingestellt werden kann.

1 Klicken Sie auf die "Ändern" Schaltfläche unter "Temperatureinstellung".

- Der "Temperatureinstellung" Bildschirm öffnet sich.

■ Einstellung des einstellbaren Temperaturbereichs

Installationseinstellung (Funktionseinstellung / Temperatureinstellung)

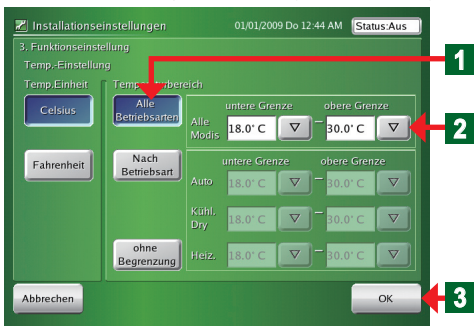

- Stellt den einstellbaren Temperaturbereich in allen Betriebsarten auf den gleichen Wert ein.

- 1 Klicken Sie auf die "Alle Betriebsarten" Schaltfläche unter "Temperaturbereich".
 - 2 Wählen Sie die untere und obere Temperaturgrenze, indem Sie auf die "▽" Schaltfläche klicken.
 - 3 Klicken Sie auf die "OK" Schaltfläche.
- ◆ Die eingestellten Inhalte werden eingegeben und der "Installationseinstellungen" Bildschirm öffnet sich.

Hinweise

- Beziehen Sie sich auf die rechtsstehende Tabelle hinsichtlich der einstellbaren Temperaturbereiche. Die Ober- und Unterwerte für die Temperatur einstellen (die Temperatur kann nicht auf Werte darüber oder darunter eingestellt werden.)

Temperatureinheit	Celsius (°C)	Fahrenheit (°F)
Einstelltemperatur (Auto, Kühl, Trocken)	18°C - 30°C	64°F - 88°F
Einstelltemperatur (Heizung)	10°C - 30°C	48°F - 88°F

Hinweise

- Die Einstellung der oberen und unteren Grenztemperaturen wird über das Sensorbildschirm Steuergerät vorgenommen.
- *Die Einstellungen der oberen und unteren Grenztemperaturen über die Standard Fernbedienungen sind nicht begrenzt.
- Beziehen Sie sich bitte auf den Abschnitt "3-3-3" hinsichtlich der Einstellung der oberen und unteren Grenztemperaturen für die registrierten Innengeräte.

■ Einstellung der einstellbaren Temperaturbereiche für die einzelnen Betriebsarten

Installationseinstellung (Funktionseinstellung / Temperatureinstellung)

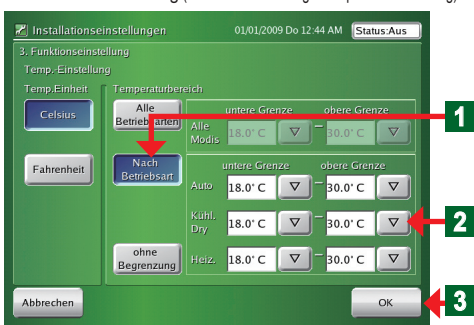

- Die einstellbaren Temperaturbereiche für die einzelnen Betriebsarten einstellen.
- Stellen Sie die Temperatur in den "Auto", "Kühl/Dry" und "Wärme" Betriebsarten auf "Nach Betriebsart".

- 1 Klicken Sie auf die "Nach Betriebsart" Schaltfläche unter "Temperaturbereich".
 - 2 Wählen Sie "untere Grenze" und "obere Grenze", indem Sie für jede Betriebsart auf die "▽" Schaltfläche klicken.
 - 3 Klicken Sie auf die "OK" Schaltfläche.
- ◆ Die eingestellten Inhalte werden festgelegt und der "Installationseinstellungen" Bildschirm öffnet sich.

■ Ausschaltung der Einstellung der einstellbaren Temperaturbereiche

Installationseinstellung (Funktionseinstellung / Temperatureinstellung)

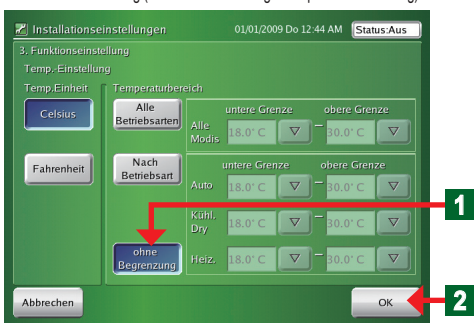

- Die Einstellung der einstellbaren Temperaturbereiche ausschalten.

- 1 Klicken Sie auf die "ohne Begrenzung" Schaltfläche.
- 2 Klicken Sie auf die "OK" Schaltfläche.

- ◆ Die eingestellten Inhalte werden festgelegt und der "Installationseinstellungen" Bildschirm öffnet sich.

3-6-16 Einstellung von Bedienungssperren für die Fernbedienungen

Installationseinstellung

Installationseinstellungen 01/01/2009 Do 12:00 AM Status:

1. Einstellung der Touch Controller Adresse: Adr. 00 Ändern

2. Registrierung der Innengeräte: Noch nicht registriert Registriert

3. Funktionseinstellung: Einstellung des externen Eingangs: Nicht verwendet Ändern

Temp.-Einstellung: Keine Einschränkungen Ändern

Sperfunktionen FB: Verwendet Ändern

Passwort ändern: Ändern

Änderung des externen Eingangs: Fernbedienung

1 Klicken Sie auf die "Ändern" Schaltfläche unter den Einstellungen für das Fernbedienungsverbot.

◆ Der "Sperrfunktionen FB" Bildschirm öffnet sich.

Installationseinstellung (Funktionseinstellung / Einstellung der Beschränkung der Fernbedienung)

Installationseinstellungen 01/01/2009 Do 12:32 AM Status: Aus

3. Funktionseinstellung: Sperfunktionen FB

Die Einstellungen für die FB-Einschränkungen beschneiden die Funktionen der einzelnen Fernbedienungen.

Verwendet FB-Einschränkung verwenden

Nicht verwendet FB-Einschränkung nicht verwenden

Abbrechen OK

2 Klicken Sie auf die "Verwendet" Schaltfläche, um das Fernbedienungsverbot einzustellen, oder auf die "Nicht verwendet" Schaltfläche, wenn Sie das Fernbedienungsverbot ausschalten möchten.

3 Klicken Sie auf die "OK" Schaltfläche.

◆ Die eingestellten Inhalte werden festgelegt und der "Installationseinstellungen" Bildschirm öffnet sich.

Betriebseinstellung(Betriebsüberwachung)

Betriebseinstellung 01/01/2009 Do 02:43 PM Status: Aus

Steuergerät: RC.Group

Betrieb: Ein Aus

Modus: Auto Kühlen

Sollwert: 23.0°C

Fan: Auto Hoch Mitte Niedrig Leise

FB-Limitierung: Alle An/Aus Ein Modus Temp Timer Filter

Abbrechen OK

Hinweis

Wenn die Einstellung für das Verbot ausgeschaltet ("Nicht verwendet") wurde, wird die Schaltfläche für die Sperrung des Fernbedienungsbetriebs auf dem "Betriebseinstellung" Bildschirm nicht mehr angezeigt.

Betriebseinstellung(Zeitplan)

Betriebseinstellung 01/01/2009 Do 12:17 AM Status: Aus

Betriebszeit: 0 3 0 0 AM

Betrieb: Ein Aus

Modus: Auto Kühlen

Sollwert: 26.0°C

Fan: Auto Hoch Mitte Niedrig Leise

FB-Limitierung: Alle An/Aus Ein Modus Temp Timer Filter

Abbrechen OK

Wenn "Nicht verwendet" eingestellt wurde, wird die Schaltfläche für die Beschränkung des Fernbedienungsbetriebs auf dem "Betriebseinstellung" Bildschirm nicht mehr angezeigt.

3-6-17 Änderung des Passwortes für die Installer Einstellung

Installationseinstellung

Installationseinstellungen 01/01/2009 Do 12:00 AM Status:

1. Einstellung der Touch Controller Adresse: Adr. 00 Ändern

2. Registrierung der Innengeräte: Noch nicht registriert Registriert

3. Funktionseinstellung: Einstellung des externen Eingangs: Nicht verwendet Ändern

Temp.-Einstellung: Keine Einschränkungen Ändern

Sperfunktionen FB: Verwendet Ändern

Passwort ändern: ***** Ändern

1 Klicken Sie auf die "Ändern" Schaltfläche unter "Passwort ändern".

- ◆ Der "Keyboard (Passwort für die Änderungsinstallationseinstellung)" Bildschirm wird angezeigt.

Passwort für Installation ändern

Passwort für Installation ändern Neues Passwort eingeben...

1 2 3 4 5 6 7 8 9 0

Q W E R T Y U I O P

A S D F G H J K L a/A

Z X C V B N M

Abbrechen OK

2 "Passwort für Installationseinstellung" über die Tastatur eingeben.

3 Klicken Sie auf die "OK" Schaltfläche.

- ◆ Der "Prüfung des Passwortes für die Installationsprogramm-einstellung" Bildschirm wird angezeigt.

Abfrage des Passwortes für Installation

Abfrage des Passwortes für Installation Zur Bestätigung, neues Passwort wiederholen.

1 2 3 4 5 6 7 8 9 0

Q W E R T Y U I O P

A S D F G H J K L a/A

Z X C V B N M

Abbrechen OK

4 Das gleiche Passwort im Schritt **2** noch einmal eingeben.

5 Klicken Sie auf die "OK" Schaltfläche.

- ◆ Der "Installationseinstellungen" Bildschirm öffnet sich.

Hinweise

Wenn Sie das Passwort vergessen sollten, werden spätere Installer Einstellungen unmöglich werden. Notieren Sie sich das Passwort, so dass Sie es nicht vergessen.

Kapitel 4 EINSTELLUNG DER AUSSTATTUNG

4-1 Einstellung der Ausstattung

4-1-1 Hauptbildschirm für die bevorzugten Einstellungen

Schalttafelkalibrierung

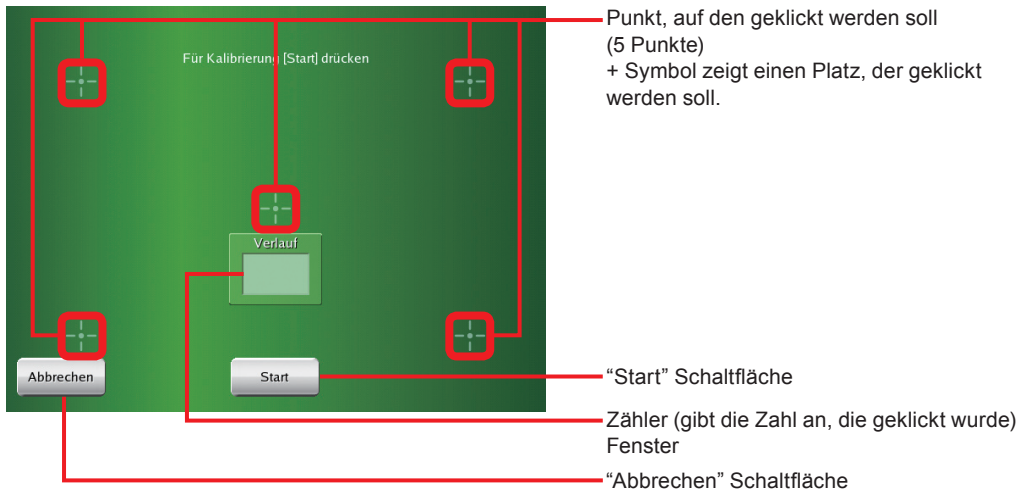

Hintergrundlichteinstellung

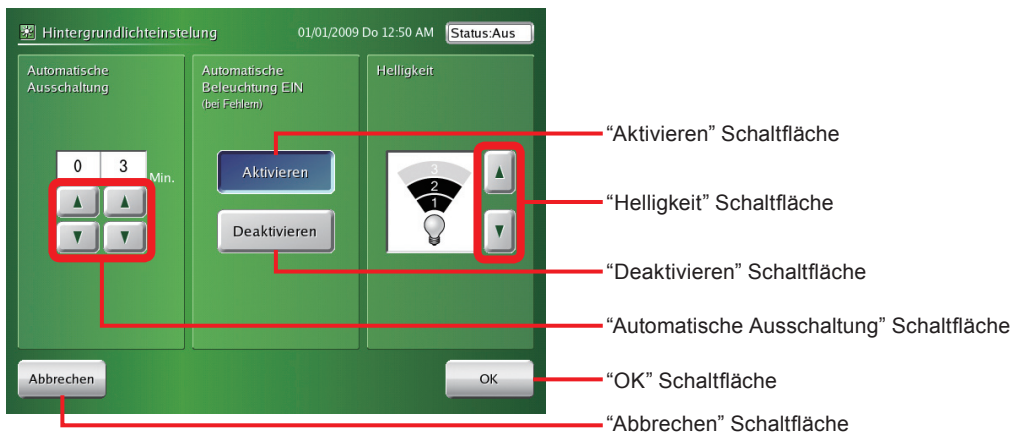

Toneinstellung

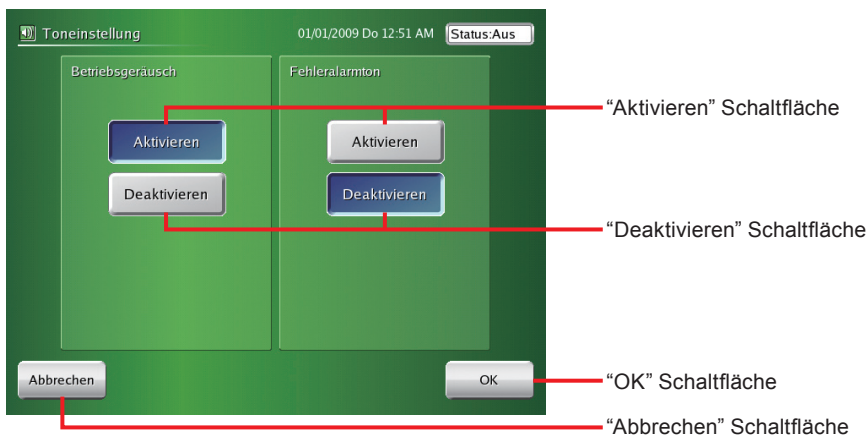

Schalttafelreinigung (Linke Seite)



Schalttafelreinigung (Rechte Seite)

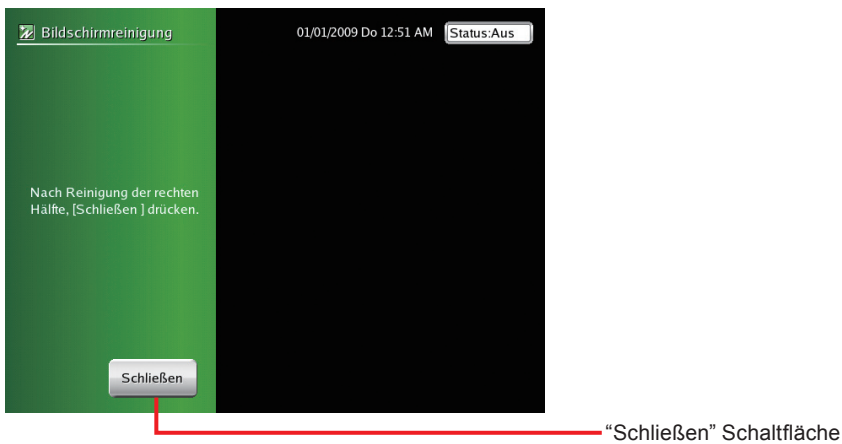

4-1-2 Einstellung der Positionsverschiebung für den Sensorbildschirm

Benutzereinstellung/Speicherdaten

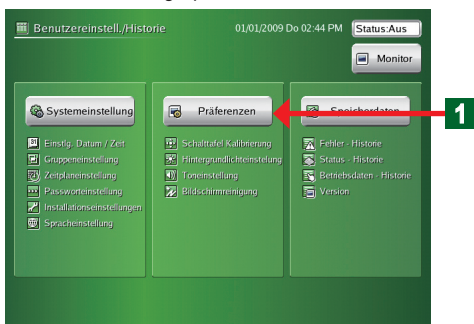

1 Klicken Sie auf die “Präferenzen” Schaltfläche.

- ◆ Der “Präferenzen” Bildschirm öffnet sich.

Hinweis

Der “Präferenzen” Bildschirm umfasst die folgenden vier Posten: “Schalttafelkalibrierung”, “Hintergrundlicheinstellung”, “Toneinstellung” und “Display Reinigung”.

Präferenzen

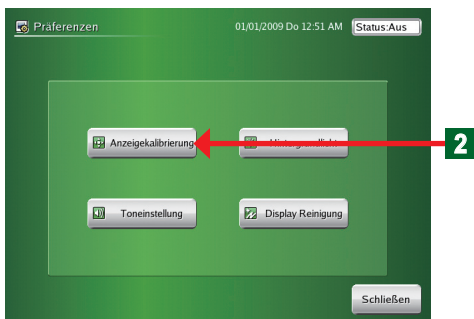

2 Klicken Sie auf die “Schalttafelkalibrierung” Schaltfläche.

- ◆ Der “Schalttafelkalibrierung” Bildschirm öffnet sich.

Schalttafelkalibrierung

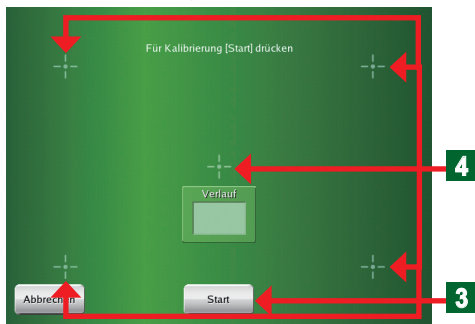

Schalttafelkalibrierung (Bestätigung)

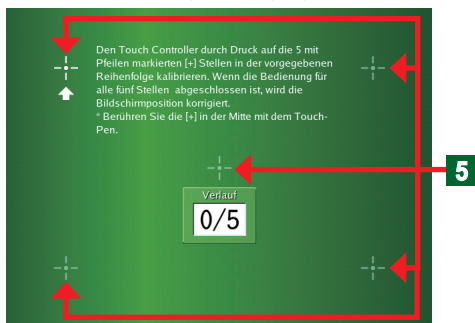

3 Klicken Sie auf die "Start" Taste, um mit der Kalibrierung zu beginnen.

4 Klicken Sie mit dem Touch-Stift den Anweisungen auf dem Bildschirm folgend auf die 5 Punkte für jeweils 1 Sekunde oder länger.

- ◆ Der Bildschirm schaltet sich auf die Anzeige "Schalttafelkalibrierung (Bestätigung)" um, wenn auf die 5 Punkte geklickt wird.

5 Klicken Sie den Anweisungen auf dem Bildschirm folgend mit den Touchpen auf die 5 Punkte.

- ◆ Nach Abschluss der Kalibrierung öffnet sich der "Präferenzen" Bildschirm.

Hinweis

Wenn die Kalibrierung fehlschlägt, schaltet sich die Anzeige wieder auf den "Schalttafelkalibrierung" Bildschirm in Schritt **4** zurück.

Wiederholen Sie diesen Vorgang, bis eine richtige Kalibrierung vorgenommen wurde.

4-1-3 Einstellung der Zeit bis zur Ausschaltung der Hintergrundbeleuchtung

Präferenzen

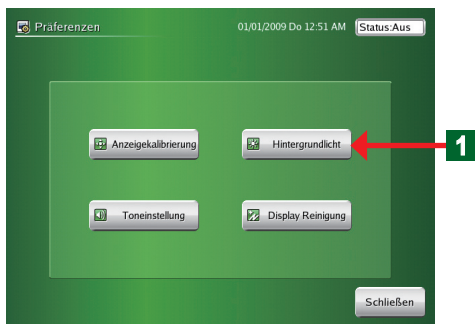

1 Klicken Sie auf die "Hintergrundleuchteinstellung" Schaltfläche.

- ◆ Der "Hintergrundleuchteinstellung" Bildschirm öffnet sich.

Hintergrundleuchteinstellung

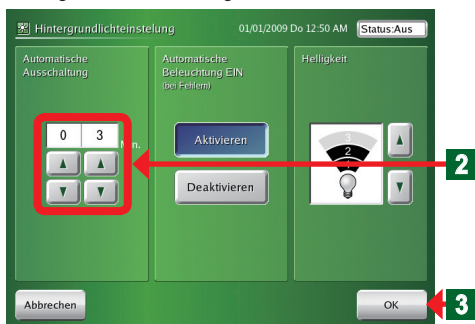

2 Die Zeit bis zur automatischen Ausschaltung der Hintergrundbeleuchtung nach Abschluss der Bedienung des Sensorbildschirms mit den "▲" und "▼" Schaltflächen unter "Automatic Off Time" auf einen Wert zwischen 1 und 60 Minuten (in 1-Mminute Intervallen) einstellen.

3 Nach Abschluss der Einstellung auf die "OK" Schaltfläche klicken.

- ◆ Der "Präferenzen" Bildschirm öffnet sich.

4-1-4 Einstellung der automatischen Hintergrundbeleuchtung bei Auftreten von Fehlern

Präferenzen

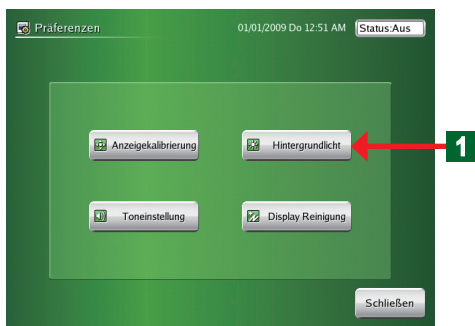

- 1 Klicken Sie auf die "Hintergrundleuchteinstellung" Schaltfläche.
 - ◆ Der "Hintergrundleuchteinstellung" Bildschirm öffnet sich.

Hintergrundleuchteinstellung



- 2 Klicken Sie auf die "Aktivieren" Schaltfläche unter "Automatische Beleuchtung EIN (bei Fehlern)".

Achtung

Wenn diese Einstellung ausgeschaltet ist, schaltet sich die Hintergrundbeleuchtung nicht automatisch ein, wenn ein Fehler auftritt.

Achtung

Wenn sich die Hintergrundbeleuchtung eingeschaltet hat, nachdem ein Fehler aufgetreten ist, wird diese nicht wieder ausgeschaltet bis der Sensorbildschirm berührt wird. (Wenn der Bildschirm berührt wird, schaltet sich die Hintergrundbeleuchtung nach für die automatische Ausschaltung eingestellten Zeit aus.)

- 3 Nach Abschluss der Einstellung auf die "OK" Schaltfläche klicken.
 - ◆ Der "Präferenzen" Bildschirm öffnet sich.

4-1-5 Einstellung der Helligkeit der Hintergrundsbeleuchtung

Präferenzen

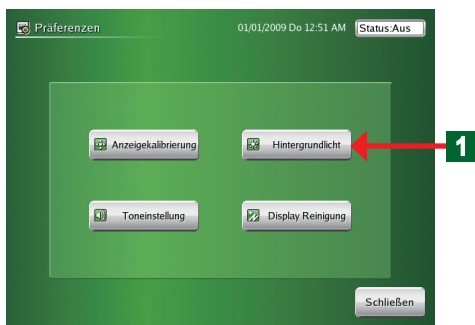

- 1 Klicken Sie auf die "Hintergrundleuchteinstellung" Schaltfläche.
 - ◆ Der "Hintergrundleuchteinstellung" Bildschirm öffnet sich.

Hintergrundleuchteinstellung



- 2 Wählen Sie die Helligkeit mit den "▲" und "▼" Schaltflächen unter "Brightness" unter drei Stufen

1 ↔ 2 ↔ 3
Dunkel Hell

- 3 Nach Abschluss der Einstellungen auf die "OK" Schaltfläche klicken.
 - ◆ Der "Präferenzen" Bildschirm öffnet sich.

4-1-6 Einstellung der Bestätigung der Bedienung mittels Piepton

Präferenzen

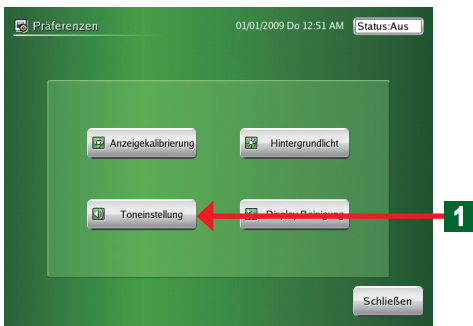

- 1 Klicken Sie auf die "Toneinstellung" Schaltfläche.
 - ◆ Der "Toneinstellung" Bildschirm öffnet sich.

Toneinstellung

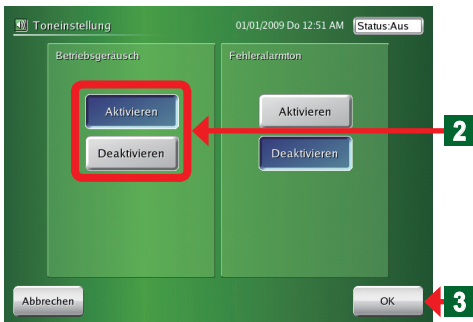

- 2 Klicken Sie auf die "Aktivieren" Schaltfläche unter "Betriebsgeräusch", um den Piepton einzuschalten. Klicken Sie auf die "Deaktivieren" Schaltfläche um den Piepton auszuschalten.
- 3 Nach Abschluss der Einstellungen auf die "OK" Schaltfläche klicken.
 - ◆ Der "Präferenzen" Bildschirm öffnet sich.

4-1-7 Einstellung des Pieptons für Fehleralarme

Präferenzen

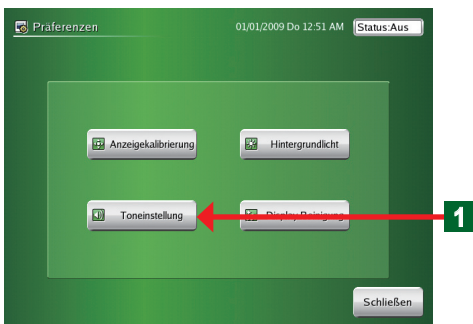

- 1 Klicken Sie auf die "Toneinstellung" Schaltfläche.
 - ◆ Der "Toneinstellung" Bildschirm öffnet sich.

Toneinstellung

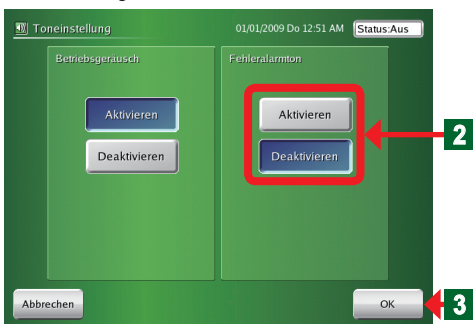

- 2 Klicken Sie auf die "Aktivieren" Schaltfläche unter "Fehleralarmton", um den Alarmton einzuschalten. Klicken Sie auf die "Deaktivieren" Schaltfläche, um den Alarmton auszuschalten.

Hinweis

Wenn eingeschaltet, ertönt ein Piepton, wenn ein Fehler auftritt, oder wenn die Einstellung für "Betriebsgeräusch" ausgeschaltet wurde. Der Piepton des Fehleralarms ertönt solange, bis der Fehler behoben wurde, oder der Bildschirm berührt wird.

- 3 Nach Abschluss der Einstellungen auf die "OK" Schaltfläche klicken.
 - ◆ Der "Präferenzen" Bildschirm öffnet sich.

4-1-8 Die Oberfläche des Sensorbildschirms sauber wischen

Präferenzen

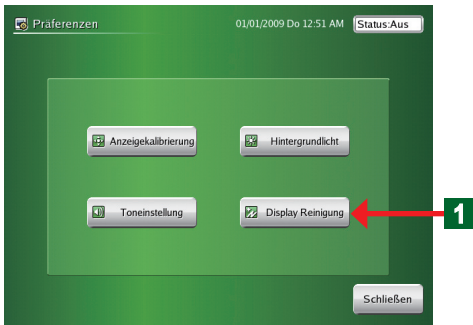

- 1** Klicken Sie auf die "Bildschirmreinigung" Schaltfläche.
 - ◆ Der "Reinigungs-" Bildschirm öffnet sich.

Bildschirmreinigung (Linke Seite)

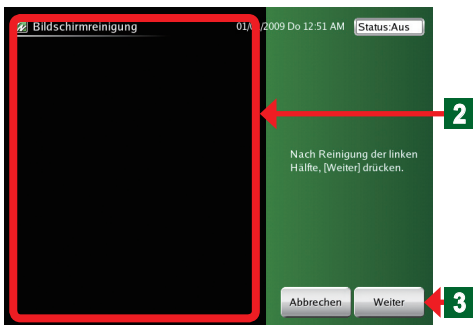

- 2** Die linke Hälfte des Sensorbildschirms sauber wischen.
- 3** Nach dem Sauberwischen auf die "Weiter" Schaltfläche klicken.

Bildschirmreinigung (Rechte Seite)

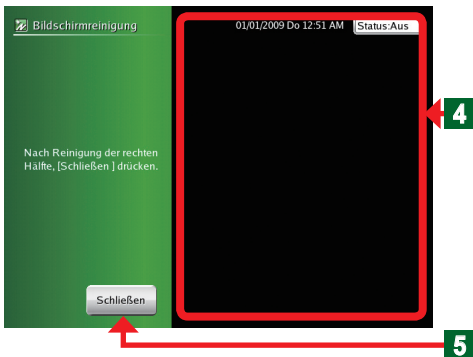

- 4** Die rechte Hälfte des Sensorbildschirms sauber wischen.
- 5** Nach dem Sauberwischen auf die "Schließen" Schaltfläche klicken.
 - ◆ Der "Präferenzen" Bildschirm öffnet sich.

Kapitel 5 Historien

5-1 Anzeige der Historien

5-1-1 Hauptbildschirm für die Protokolleinstellungen

Fehler - Historie

Bildschirm zur Anzeige der Fehlerlogdatei

Rolltasten (auf/ab) für die Bildschirmanzeige

Rolltasten (links/rechts) für die Bildschirmanzeige

“Schließen” Schaltfläche

“Daten exportieren” Schaltfläche

“Alles löschen” Schaltfläche

Status - Historie

Rolltasten (auf/ab) für die Bildschirmanzeige der Fernbedienungsgruppe

Rolltasten (auf/ab) für den Protokollbildschirm

Anzeige des Protokollbildschirms

“Schließen” Schaltfläche

“Daten exportieren” Schaltfläche

“Alles löschen” Schaltfläche

Bildschirmanzeige der Fernbedienungsgruppe

Betriebsdaten - Historie

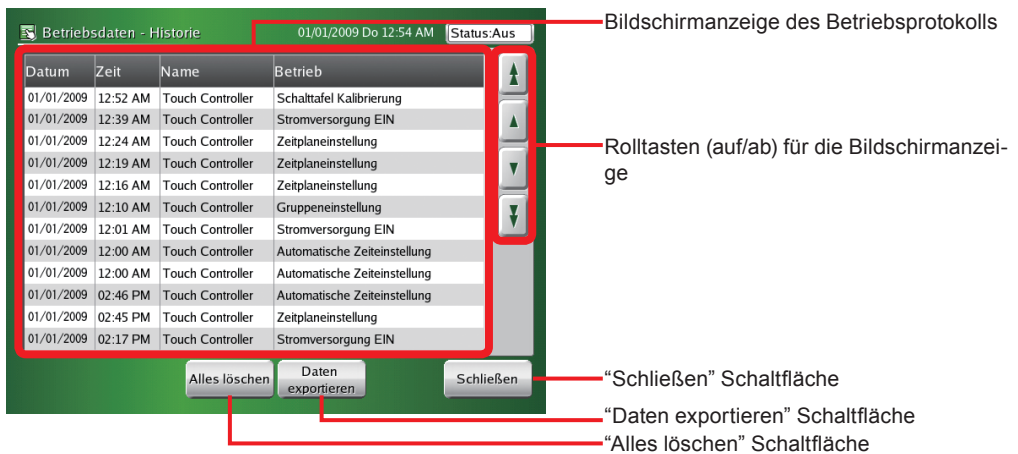

Version

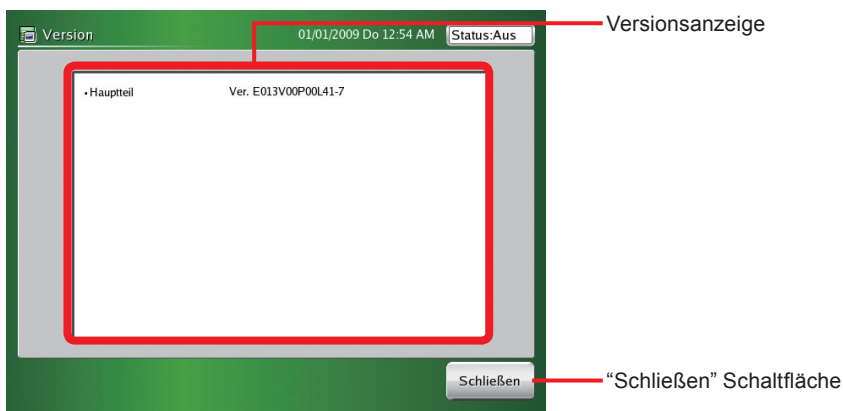

5-1-2 Anzeige des Fehlerprotokolls

Betriebsüberwachung (Symbol)

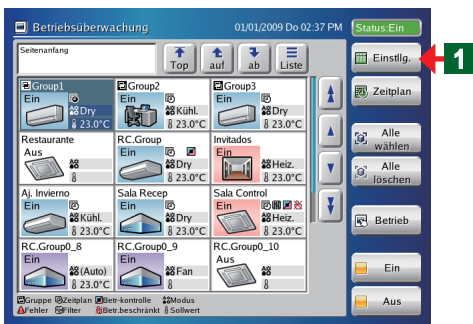

- Vom Bildschirmbetrieb auf Fehlerprotokollanzeige umschalten

1 Klicken Sie auf die “Einstllg.” Schaltfläche.

- ◆ Der “Benutzereinstellung/Speicherdaten” Bildschirm öffnet sich.

Hinweis

Hier handelt es sich um den gleichen Vorgang, wie wenn durch Klicken der “Einstllg.” Schaltfläche von der Bildschirmanzeige umgeschaltet wurde (Liste).

Benutzereinstell./Historie

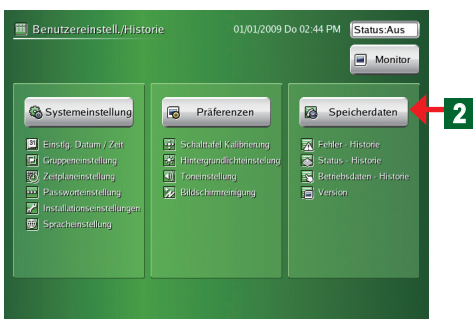

2 Klicken Sie auf die “Speicherdaten” Schaltfläche.

- ◆ Der “Speicherdaten” Bildschirm öffnet sich.

Hinweis

Auf dem “Speicherdaten” Bildschirm gibt es vier Schaltflächen: “Fehler - Historie”, “Status - Historie”, “Betriebsdaten - Historie” und “Version”.

Speicherdaten



3 Klicken Sie auf die "Fehler - Historie" Schaltfläche.

- ◆ Der "Fehler - Historie" Bildschirm öffnet sich.
- Die "Fehler - Historie" für jedes einzelne Innen-/Außengerät und den Sensorbildschirm wird angezeigt.

Hinweis

Die Adressen für das Kältemittelsystem, das Innengerät, die Fernbedienung, Datum und Zeit des Auftretens von Fehlern und die Fehlercode für bis zu 10 der zuletzt aufgetretenen Fehler werden für jedes Innengerät angezeigt.

Fehler - Historie

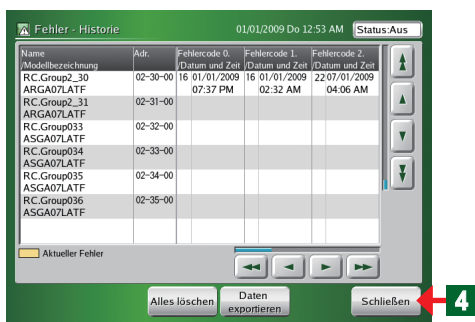

4 Klicken Sie auf die "Schließen" Schaltfläche.

- ◆ Der "Speicherdaten" Bildschirm öffnet sich.

5-1-3 Einschreiben der Fehlerprotokolldatei auf einen externen Datenträger

Fehler - Historie

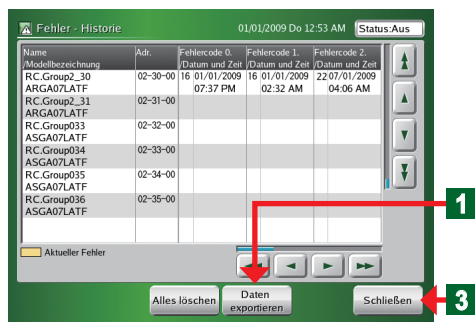

- Einen USB-Datenträger an den Anschluss für externe Datenträger anschließen.

1 Klicken Sie auf die "Daten exportieren" Schaltfläche.

- ◆ Der "Export der Dateien" Bildschirm öffnet sich.
- ◆ Der "Bildschirm, auf dem der Export zu den externen Speicherdaten fertig ist" öffnet sich.
- ◆ Der Datelexport endet.

Achtung

Die Datei wird unter dem folgenden Namen im USB-Speicherverzeichnis gespeichert.
Er + Datum + Zeit

Bildschirm, der Dateien exportiert

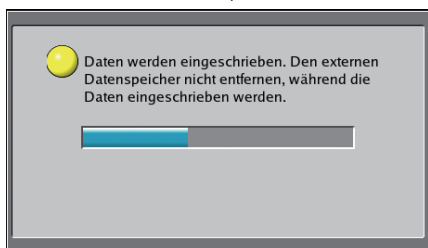

Der Export zu den externen Speicherdaten ist fertig

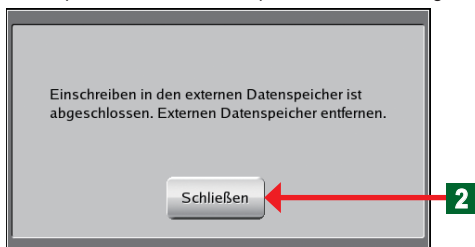

2 Klicken Sie auf die "Schließen" Schaltfläche.

- ◆ Der "Fehler - Historie" Bildschirm öffnet sich.
- Den USB-Datenträger vom Anschluss für externe Datenträger abtrennen.

3 Klicken Sie auf die "Schließen" Schaltfläche.

- ◆ Der "Speicherdaten" Bildschirm öffnet sich.

5-1-4 Alle Fehlerhistorien löschen

Fehler - Historie

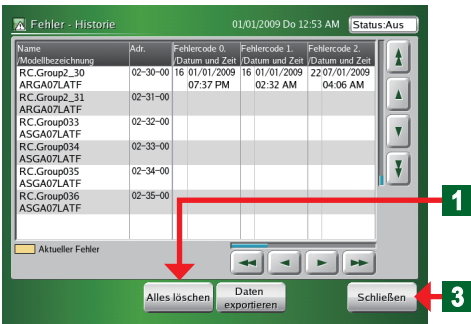

- 1 Klicken Sie auf die "Alles löschen" Schaltfläche.
- ◆ Der "Alles löschen" Bildschirm öffnet sich.

Alles löschen

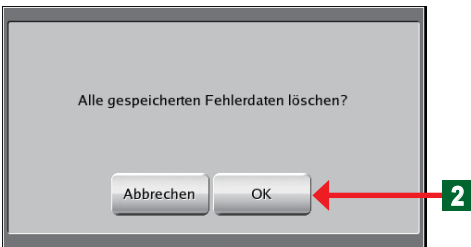

- 2 Klicken Sie auf die "OK" Schaltfläche.
- ◆ Alle gespeicherten Fehlerprotokolle werden gelöscht.
- 3 Klicken Sie auf die "Schließen" Schaltfläche.
- ◆ Der "Speicherdaten" Bildschirm öffnet sich.

5-1-5 Anzeige der Statushistorien

Speicherdaten

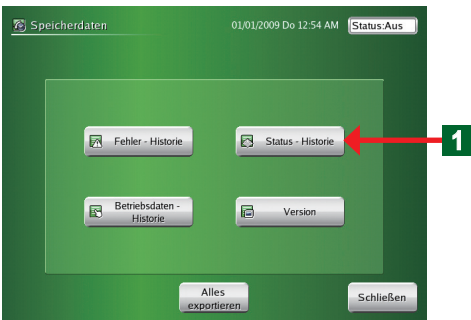

- 1 Klicken Sie auf die "Status - Historie" Schaltfläche.
- ◆ Der "Status - Historie" Bildschirm öffnet sich.
- Das "Status - Historie" für jedes Innengerät wird angezeigt.

Status - Historie

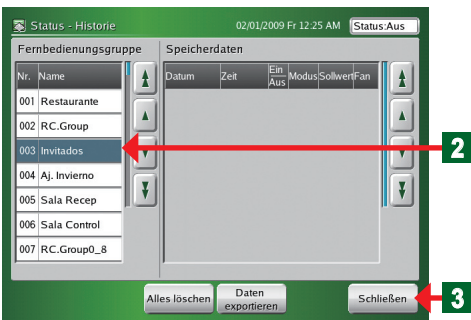

- 2 Klicken Sie in der Liste der Fernbedienungsgruppen auf den Namen der Fernbedienungsgruppe, den Sie bestätigen wollen.
- ◆ Die Anzeige des gewählten Namens färbt sich blau.
- ◆ Die Aufzeichnung der "Status - Historie" für die betreffende Fernbedienungsgruppe wird auf der rechten Seite des Bildschirms angezeigt.

Hinweis

Die Daten von bis zu 100 der letzten Eintragungen von Datum, Zeit, Betriebsstatus (Ein/Aus, Betriebsart, Einstelltemperatur, Luftstrom) für die gewählte Fernbedienungsgruppe wird angezeigt.

- 3 Klicken Sie nach Abschluss der Bestätigung auf die "Schließen" Schaltfläche.
- ◆ Der "Speicherdaten" Bildschirm öffnet sich.

5-1-6 Einschreiben der Daten von der Statushistorien auf einen externen Datenträger

Status - Historie

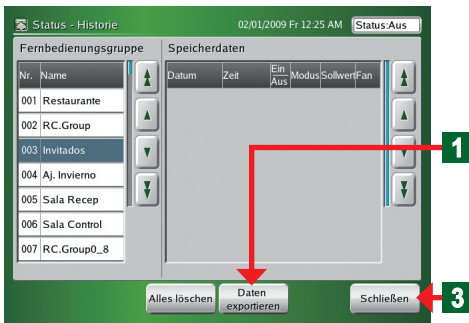

- Einen USB-Datenträger an den Anschluss für externe Datenträger anschließen.

1 Klicken Sie auf die "Daten exportieren" Schaltfläche.

- ◆ Der "Export der Dateien" Bildschirm öffnet sich.
- ◆ Der "Bildschirm, auf dem der Export zu den externen Speicherdaten fertig ist" öffnet sich.
- ◆ Der Dateiexport endet.

Achtung

Die Datei wird unter dem folgenden Namen im USB-Speicherverzeichnis gespeichert.

Dr + Datum + Zeit

Bildschirm, der Dateien exportiert

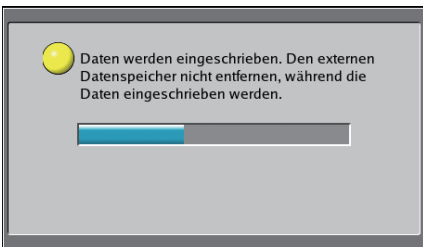

Der Export zu den externen Speicherdaten ist fertig

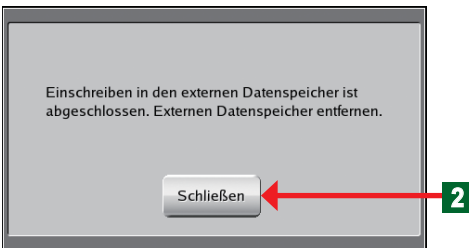

2 Klicken Sie auf die "Schließen" Schaltfläche.

- ◆ Der "Status - Historie" Bildschirm öffnet sich.
- Den USB-Datenträger vom Anschluss für externe Datenträger abtrennen.

3 Klicken Sie auf die "Schließen" Schaltfläche.

- ◆ Der "Speicherdaten" Bildschirm öffnet sich.

5-1-7 Alle Statushistorien löschen

Status - Historie

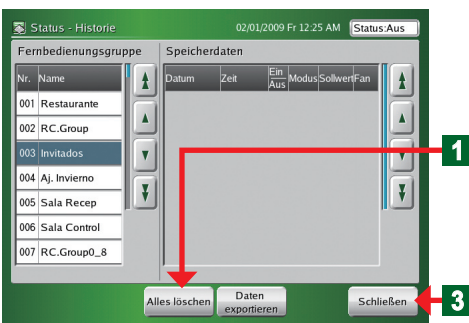

• Die "Status - Historie" Daten löschen.

1 Klicken Sie auf die "Alles löschen" Schaltfläche.

- ◆ Der "Alles löschen" Bildschirm öffnet sich.

Alles löschen

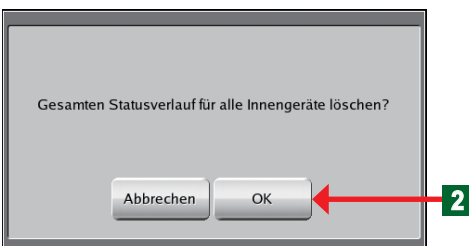

2 Klicken Sie auf die "OK" Schaltfläche.

- ◆ Alle gespeicherten Statusprotokolle werden gelöscht.

3 Klicken Sie auf die "Schließen" Schaltfläche.

- ◆ Der "Speicherdaten" Bildschirm öffnet sich.

5-1-8 Anzeige der Shatushistorien

Speicherdaten



- 1** Klicken Sie auf die "Betriebsdaten - Historie" Schaltfläche.
 - ◆ Der "Betriebsdaten - Historie" Bildschirm öffnet sich.
 - Die Inhalte des Betriebs von anderen Geräten können von der Sensorbildschirmsteuerung aus und die Inhalte der mit Hilfe der Sensorbildschirmsteuerung vorgenommen Änderungen der Einstellungen geprüft werden.

Hinweis

Die Einstellung von Datum und Zeit wurde vorgenommen und bis zu 100 der letzten Inhalte dieser Einstellungen können angezeigt werden.

Betriebsdaten - Historie

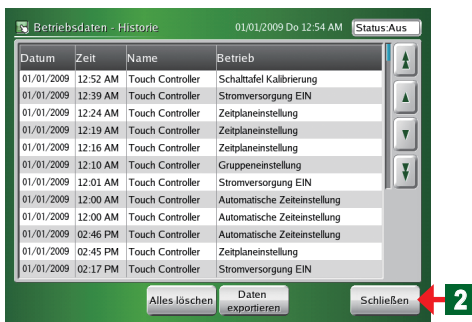

- ◆ Bestätigung endet.
- 2** Klicken Sie auf die "Schließen" Schaltfläche.
 - ◆ Der "Speicherdaten" Bildschirm öffnet sich.

5-1-9 Einschreiben der Betriebshistorien auf einen externen Datenträger

Betriebsdaten - Historie

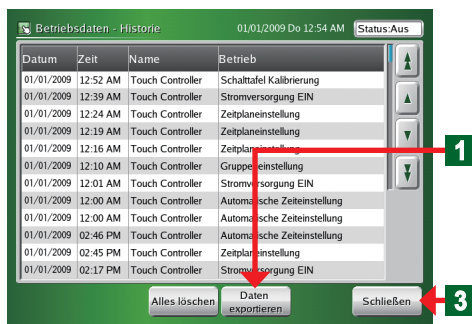

- Einen USB-Datenträger an den Anschluss für externe Datenträger anschließen.
- 1** Klicken Sie auf die "Daten exportieren" Schaltfläche.
 - ◆ Der "Export der Dateien" Bildschirm öffnet sich.
 - ◆ Der "Bildschirm, auf dem der Export zu den externen Speicherdaten fertig ist" öffnet sich.
 - ◆ Der Datelexport endet.

Achtung

Die Datei wird unter dem folgenden Namen im USB-Speicherverzeichnis gespeichert.
Op + date + time

Der Export zu den externen Speicherdaten ist fertig

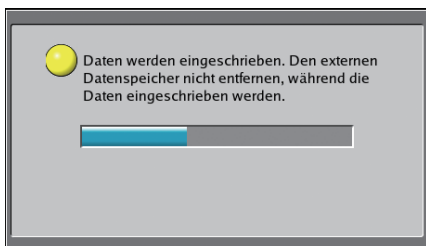

Bildschirm, wo der Export fertig ist

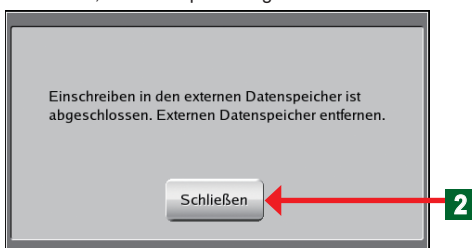

- 2** Klicken Sie auf die "Schließen" Schaltfläche.
 - ◆ Der "Betriebsdaten - Historie" Bildschirm öffnet sich.
 - Den USB-Datenträger vom Anschluss für externe Datenspeicher abtrennen.
- 3** Klicken Sie auf die "Schließen" Schaltfläche.
 - ◆ Der "Speicherdaten" Bildschirm öffnet sich.

5-1-10 Alle Betriebshistorie löschen

Betriebsdaten - Historie

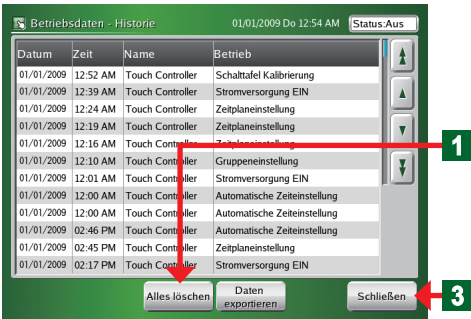

- Die "Betriebsdaten - Historie" Daten löschen.

1 Klicken Sie auf die "Alles löschen" Schaltfläche.

- ◆ Der "Alles löschen" Bildschirm öffnet sich.

Alles löschen

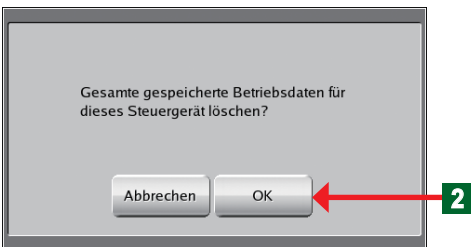

2 Klicken Sie auf die "OK" Schaltfläche.

- ◆ Alle gespeicherten Betriebsprotokolldaten werden gelöscht.

3 Klicken Sie auf die "Schließen" Schaltfläche.

- ◆ Der "Speicherdaten" Bildschirm öffnet sich.

5-1-11 Anzeige von Versionsinformationen

Speicherdaten



1 Klicken Sie auf die "Version" Schaltfläche.

- ◆ Der "Version" Bildschirm öffnet sich.
- Prüfung der Version der Software für die Sensorbildschirmsteuerung.

Hinweis

Die Version der Software für die Sensorbildschirmsteuerung kann auf dem "Version" Bildschirm geprüft werden.

- ◆ Bestätigung endet.

Version

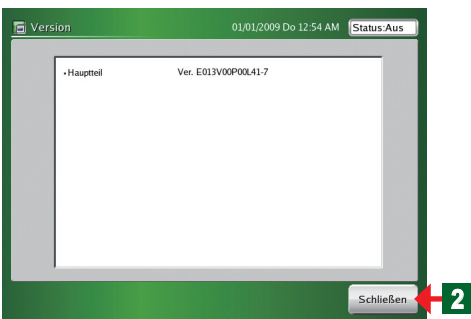

2 Klicken Sie auf die "Schließen" Schaltfläche.

- ◆ Der "Speicherdaten" Bildschirm öffnet sich.

Kapitel 6 ANDERES

6-1 Außenabmessungen

Einheit: mm (Zoll)

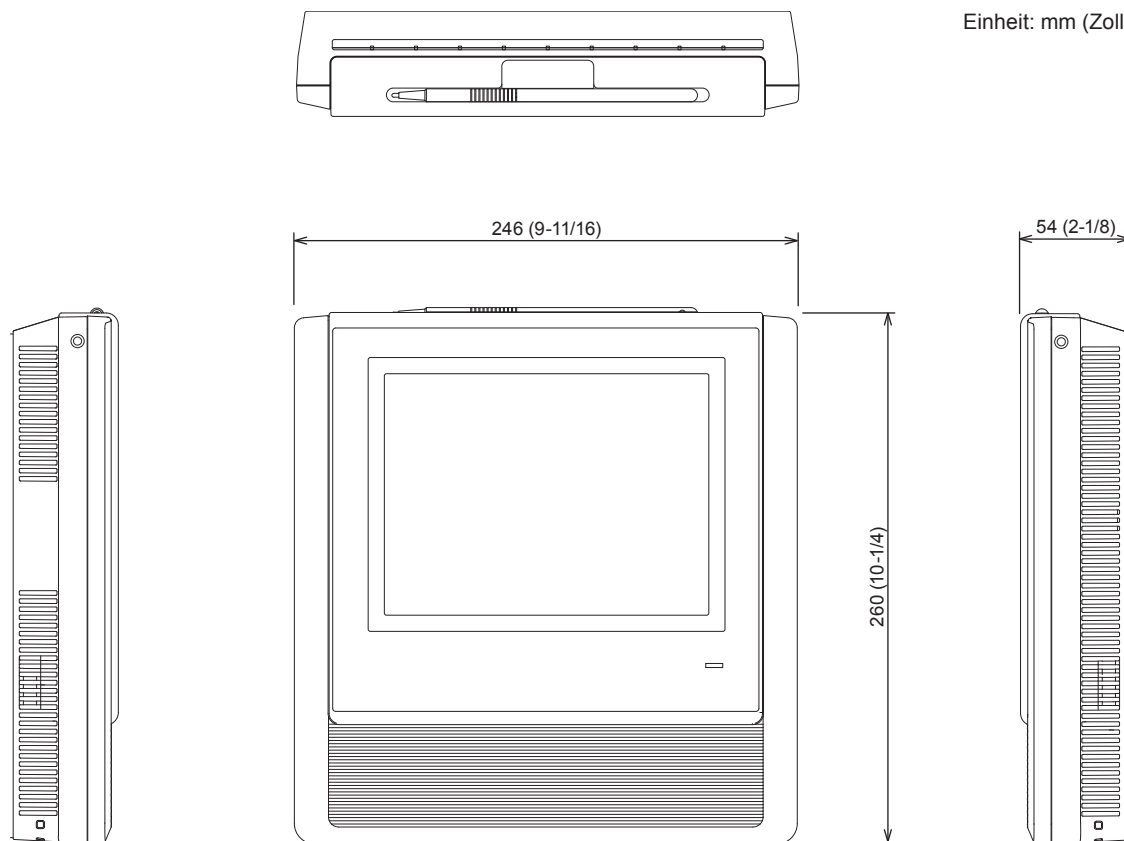

6-2 Technische Daten

Modellbezeichnung	UTY-DTG*
Spannung der Stromversorgung	1 ø WS100 - 240 V
Frequenz der Stromversorgung	50 / 60 Hz
Stromverbrauch	22 W
Anzeige	7.5-Zoll TFT-Farb-LCD Anzeige (640 x 480 Pixel), mit Sensorbildschirm
LED Anzeige	Netz-LED (Grün)
Externe Schnittstelle	USB 2.0
	Datenübertragung
	EXT IN: (entweder Nothalt oder Stapelbetrieb/Stopp) (entweder Nullspannungs- oder Spannungskontakte können gewählt werden)
	EXT OUT: (Betriebsstatus, Fehlerstatus)
	Rücksetzschalter
Betriebstemperaturbereich °C (°F)	0 bis 40 (32 bis 104)
Feuchtigkeitsbereich (%)	0 bis 85 (keine Kondensation)
Lagertemperaturbereich °C (°F)	-20 bis 70 (-4 bis 158)
Lagerfeuchtigkeitsbereich (%)	0 bis 85 (keine Kondensation)
Abmessungen [H x B x T] mm (Zoll)	260 x 246 x 54 (10-1/4 x 9-11/16 x 2-1/8)
Gewicht g: (oz.)	2150 (76)

* Die Flüssigkristallanzeige wird unter Einsatz von Präzisionstechnologie hergestellt, aber es können bis zu 0.01% oder weniger gemischte oder ständig leuchtende Pixel vorkommen. Dies ist aber keine Störung.

6-3 Fehlerkode

•Beziehen Sie sich auf die Fehlerkode für jede Installation, wenn Sie die Inhalte von Fehlern an den Innen- oder Außen-geräten prüfen wollen.

Fehlerko- de	Inhalt
161	Fehler bei der Datenübertragung in der PCB Verbindung
163	Fehler bei der LAN Datenübertragung
164	Fehler bei der Datenübertragung zum peripheren Gerätenetzwerk
C11	Haupt-PCB Fehler
C21	Fehler bei der PCB Datenübertragung
C31	PCB 1 Fehler
C81	Fehler des Eingabegeräts
CF1	Fehler am externen Anschluss (USB-Datenspeicher)